# LEKNÍN

Zpravodaj pro občany Heřmanoměstecka

ZDARMA
měsíčník

č. 2/2024



3 Rozpočet města Heřmanův Městec

6 Nejlepší učitel Pardubického kraje

12 75 let basketbalu

*Čistička odpadních vod u Klešic*

## Začíná nová etapa vodárenství na Chrudimsku

Sliby o vodárenství z předminulých voleb „Vrátíme vodu do českých rukou" zůstaly pouhými sliby. Nosné téma vítězných politických uskupení zůstalo dvě volební období u ledu. Voda na Chrudimsku z českých rukou nikdy nezmizela. Na dobu určitou byly pouze pronajaty trubky a technologická zařízení společnosti, která zajišťuje výrobu pitné vody a likvidaci splaškových vod. Z tržeb za vodné a stočné pronajímatel platí každý rok nájemné (za rok 2024 přes 170 miliónů korun českých). Blíží se rok 2030, kdy skončí smlouva o provozování vodárenské infrastruktury. Kohouty s pitnou vodou se zavřít nesmí. Splašková voda dál musí odtékat na čistírny odpadních vod. Aby vše fungovalo, musí se vymyslet a co nejdokonaleji připravit řešení plynulého převzetí funkční provozní společnosti do majetku VAKu, nebo vytvoření nové provozní divize.

Nelze jednoznačně říci, že provozní model, který odsouhlasila zastupitelstva obcí, akcionářů, byl špatný. Vodovody a kanalizace Chrudim, a. s. byla historicky firma, která nebyla založena na principu vytváření zisku. Každý rok končil sice v kladných číslech (jednotky miliónů), ale nebyl vytvářen fond obnovy, který je nezbytný pro udržení provozuschopného stavu infrastruktury. Opravovalo se jen tam, „kde to teklo". Provozní společnost (zahraniční majitel – Spolková země Horní Rakousko) nám ukázala, jak generovat zisky potřebné pro rozvoj a obnovu vodárenské infrastruktury. Výrazně se zefektivnil provoz, snížil počet zaměstnanců, uvolnila se provozní střediska. Centralizoval se nákup materiálu a energií. Cenu za vysoutěžený jednorázový pronájem si rozdělily obce, akcionáři VAKu, dle svého akcionářského podílu. Každoroční nájemné se využívá na opravy a investice. V současné době by VAK měl ročně investovat do obnovy majetku minimálně 180 milionů korun českých. Od roku 2011 zákonná povinnost, s určeným způsobem výpočtu.

Nové představenstvo se po složitých jednáních rozhodlo zahájit přípravu na rok 2030. Je dobře, že opustilo variantu prohlášení – memoranda o ukončení spolupráce na provozním modelu. Provozovatel by dostal pouze informaci, že má sedm let na vybydlení. Zastavení investic a minimalizaci oprav. Jistotu, že nové představenstvo bude po příštích komunálních volbách toto memorandum ctít, přitom nelze zaručit. Představenstvo nastartovalo proces, který má za úkol zajistit plynulý provoz po ukončení stávajícího provozního modelu.

*...pokračování na straně 2*

*...pokračování ze strany 1*

Je několik variant pro vytvoření nové a plně funkční provozní společnosti. Uvedu dvě z mnoha možných variant.

První. Založit novou, vlastní provozní společnost, která musí být schopná ze dne na den převzít kompletní provoz. Odhadované náklady na vybudování nové provozní společnosti jsou 300 milionů a má riziko nejistoty plynulého převzetí.

Druhá. Pokusit se postupně navyšovat majetkový podíl v provozní společnosti až na výraznou majoritu majetkové společnosti VAK Chrudim a. s., včetně navýšení počtu jejich zástupců (akcionářů) v řídících a dozorčích orgánech provozní společnosti. S vědomím, že provozní společnost v případě nedohody, bude po roce 2030 v uvozovkách bezcenná, nebude mít co prodávat (vodné a stočné), má dle mého názoru, tato varianta šanci na úspěch. Budovat novou firmu „na zelené louce" by znamenalo mít mimo jiné uzavřené smlouvy s odběrateli, nakoupit materiálně technické a IT vybavení, sehnat odborníky technology počínaje a dělníky konče. Ani postupné převzetí nebude jednoduché. Vyjednávání budou dlouhá a složitá. Na druhé straně stolu sedí silný partner.

Rok 2030 se blíží a další nečinnost by se již nemusela vyplatit.

*Aleš Jiroutek, starosta města*

## Návštěva krajského radního

17. ledna navštívil Heřmanův Městec další radní Pardubického kraje pan Ladislav Valtr. Radní, který má na starost regionální rozvoj, evropské fondy a inovace, se zajímal o protipovodňová opatření na Podolském potoce, připravované projekty k evropským dotačním titulům a rozvoj mikroregionu – DSO Heřmanoměstecko. Po seznámení s řešenými projekty slíbil pomoc s koordinací protipovodňových opatření na horním toku Podolského potoku (Vápenný Podol až Klešice).

*Aleš Jiroutek, starosta města*

### Rada města H. Městec na svém jednání dne 16. 1. 2024 usnesením číslo:

**R/2024/001** bere na vědomí kontrolu plnění usnesení za období od 19. 12. 2023 do 16. 1. 2024; schvaluje prodloužení termínu pro splnění usnesení č. R/2023/234(1) do 29. 2. 2024, R/2023/377 do 31. 3. 2024, R/2023/346(1) do 31. 3. 2024, R/2023/312(1) do 31. 3. 2024;
**R/2024/002** bere na vědomí zápis č. 6/2023 komise pro životní prostředí a odpadového hospodářství;
**R/2024/003** neschvaluje využití předkupního práva na odkup garáže stojící na pozemku parcelní číslo st. 1109 v k.ú. H. Městec od paní Evy Vanýskové;
**R/2024/004** schvaluje dodatky č. 1 k pachtovním smlouvám na rybníky Herout, Houska, Ježkovka, Rohlík, Táta, Veselka a Průhonské rybníky s Českým rybářským svazem z.s. místní organizace Přelouč, IČO 13585967; schvaluje předloženou odpověď Rybářskému svazu České republiky z.s., IČO 270 09 254, Humburky 59;
**R/2024/005** schvaluje uzavření nájemní smlouvy s paní Květoslavou Virtovou na pronájem velkého sálu v multifunkčním centrum od 1. 1. 2024 do 31. 12. 2024;
**R/2024/006** doporučuje ukončení nájemní smlouvy na pozemek parcelní číslo st. 1459 v k.ú. Heřmanův Městec s panem Bohumilem Černovským; doporučuje uzavření nové nájemní smlouvy na pozemek parcelní číslo st. 1459 v k.ú. Heřmanův Městec s paní Kristýnou Kuklíkovou za cenu 6 Kč/m$^2$/rok;
**R/2024/007** schvaluje na základě žádosti paní Silvie Tiché a pana Martina Horvátha směnu bytů B 1.2 a B 3.1 na adrese Čáslavská 244, H. Městec, a to od 01. 01. 2024;
**R/2024/008** schvaluje předloženou Smlouvu o zřízení věcného břemene č. ČEZd_ ČEZd_SoVB 137672/IV-12-2024745/CR_H. Městec_Barákova k.č. 2462-knn mezi společností ČEZ Distribuce a. s., IČO 24729035 a Městem Heřmanův Městec;
**R/2024/009** doporučuje uzavření Smlouvy o právu provést stavbu „Podolský potok, H. Městec, rekonstrukce zdí, ř. km 12,713 – 12, 800" na pozemcích č. 279/1, 2179/1, 2174/1 a pozemky st. 388 a st. 385 v k.ú. H. Městec s Povodím Labe, státní podnik, IČO 70890005;
**R/2024/010** schvaluje zadávací dokumentace na veřejné zakázky "Modernizace učeben informatiky v ZŠ H. Městec", "Dodávka nábytku – ZŠ H. Městec" a "Dodávka IT vybavení – ZŠ H. Městec"; schvaluje uzavření trojstranné příkazní smlouvy se společnostmi ITveSkole.cz, o. p. s. a ECONET OPENFUNDING, s. r. o. na výkon zadavatelské činnosti a zastupování zadavatele v zadávacích řízeních na veřejné zakázky "Modernizace učeben informatiky v ZŠ H. Městec", "Dodávka nábytku – ZŠ H. Městec" a "Dodávka IT vybavení – ZŠ H. Městec";
**R/2024/011** schvaluje Pokyny Města H. Městec k organizaci stánkového prodeje na "Bartolomějské pouti" 23.–26. 8. 2024 a mapu stánkových míst;
**R/2024/012** schvaluje podpis smluv o dílo na práce v lese na těžební práce pro Jana Kindla, IČO 15619541, Michala Žáka, IČO 08030022, Dostála Jakuba, IČO 09314024, Dostála Miloše, IČO 72889969;
**R/2024/013** schvaluje podpis smluv pro rok 2024 na práce v lese – pěstební činnost: Mykhaylo Kuziv, IČO 68264194, Jan Průša, IČO 63594595, Miroslav Šenkýř, IČO 88686531, Jaroslav Trla, IOČ 61996548;
**R/2024/014** schvaluje příspěvek z kapitoly rezerva rady města ve výši 5.000 Kč TJ Jiskra H. Městec na pořádání Krajských přeborů ve stolním tenisu 2024;
**R/2024/015** bere na vědomí, že Matriční úřad H. Městec v souladu s § 13a zákona č. 301/2000 Sb., o matrikách, jménu a příjmení a o měně některých souvisejících zákonů, ve znění pozdějších předpisů, stanovuje místo určené pro přijímání prohlášení o vstupu do partnerství: H. Městec č. p. 22 – Stará radnice – obřadní síň a H. Městec č. p. 801 – malá zasedací místnost; den a doba pro přijímání prohlášení o vstupu do partnerství: sobota, a to v čase 9:00 – 15:00 hod.;
**R/2024/016** schvaluje vyhlášení výběrového řízení na funkce ředitelů ZŠ H. Městec, SZŠ H. Městec a ZUŠ H. Městec;
**R/2024/017** schvaluje stanovení Finančních vztahů na rok 2024 pro příspěvkové organizace, jejichž zřizovatelem je Město H. Městec;
**R/2024/018** schvaluje přijetí věcného daru od Mgr. Ivany Sodomkové v celkové hodnotě 6.000 Kč, bere na vědomí nový Ceník za ubytování a stravu pro klienty Domova pro seniory, U Bažantnice 63, H. Městec, platný od 1. 1. 2024.

### RADA MĚSTA:

**13. 2. 2024**

**27. 2. 2024**

### ARCHITEKT MĚSTA:

| | |
|---|---|
| **5. 2. 2024** | **14.00–16.00** |
| **19. 2. 2024** | **14.00–16.00** |

# Rozpočet města Heřmanův Městec na rok 2024

Rozpočet města na rok 2024 byl schválen na zasedání zastupitelstva města dne 11. 12. 2023, předem byl projednán na pracovním jednání zastupitelstva města dne 20. 11. 2023, finanční výbor návrh projednal dne 13. 11. 2023.

Plánované příjmy rozpočtu města činí 130,1 mil. Kč, výdaje 151,9 mil. Kč, bilance rozpočtu činí – 21.8 mil. Kč, schodek bude pokrytý z kladné bilance minulých let, včetně splátek investičního úvěru. Podkladem při sestavování rozpočtu byly návrhy ved. odborů MěÚ a ředitelů příspěvkových organizací. Byl proveden rozbor všech položek se zaměřením na minimalizaci provozních výdajů. Platy zaměstnanců byly prakticky zmrazeny (nárůst jen 6,5 % oproti vysoké inflaci). Ceny energií se na burze již stabilizovaly, oproti rozpočtu na rok 2023 jsou předpokládány o cca 25 % nižší.

Daňové příjmy jsou nejdůležitějším zdrojem financí rozpočtu města, na r. 2024 jsou předpokládány cca o 6,8 mil. Kč vyšší, oproti minulému roku (vyšší inkaso daní, včetně daně z nemovitých věcí). Místní poplatky a daň z hazardních her jsou navrženy dle platných vyhlášek a uzavřených smluv. Nedaňové příjmy, které tvoří hlavně příjmy z pronájmů nemovitostí a městských bytů jsou navrženy dle uzavřených smluv. Kapitálové příjmy jsou příjmy z prodeje majetku (pozemků). Poslední oblastí příjmů jsou přijaté transfery (dotace) ze státního rozpočtu, kde je počítáno zatím s částkou 7,9 mil. Kč - dotace na výkon státní správy (6,1 mil. Kč), transfery od obcí (1,1 mil. Kč). V rozpočtu zatím nejsou definovány další dotační tituly, i když se s jejich využitím počítá (pečovatelská služba, SDH, úřad práce – VPP, výkon sociální práce), dále dotace na investiční akce (rekonstrukce sportovního hřiště u ZŠ, redigitalizace kina), které už jsou ale zahrnuty v kapitálových výdajích rozpočtu.
Celková výše běžných výdajů činí 120,3 mil. Kč, mezi podstatné výdaje patří neinvestiční příspěvky PO města (obě mateřské školy, základní školy, dům dětí a mládeže, domov pro seniory, SPOKUL) v celkové výši 33,6 mil. Kč, náklady na výkon státní správy a samosprávy ve výši 26,1 mil. Kč, likvidace komunálního odpadu ve výši 13,8 mil. Kč, technické služby 6,6 mil. Kč. Dále je v rámci běžných výdajů hrazena např. údržba a provoz veřejného osvětlení 2,7 mil. Kč, opravy a údržba chodníků a komunikací (1,1 mil. Kč), údržba veřejné zeleně (1,4 mil. Kč), regenerace památek (0,8 mil. Kč), kanalizační síť atp. Náklady na údržbu a opravy bytového i nebytového fondu města jsou rozpočtovány ve výši 5,6 mil. Kč. Mezi běžné výdaje patří rovněž zajištění provozu městské knihovny (1,7 mil. Kč), turistické informační centrum přešlo od 1. 1. 2021 do správy městské organizace SPOKUL.

V oblasti kapitálových výdajů (investic) rozpočet předpokládá výdaje v celkové výši 31,7 mil. Kč. Další investiční akce budou zařazovány v rámci rozpočtových opatření roku 2024, podle výsledku hospodaření za rok 2023 a případných úspěšných dotačních titulů. V rozpočtu na rok 2024 tak byly zařazeny tyto významné kapitálové výdaje: chodníky a místní komunikace (5,8 mil.Kč), MŠ Jiráskova – rek. sociál. zařízení, fotovoltaika (2 mil. Kč), rek. sportovního hřiště u ZŠ (6,4 mil. Kč), rekonstrukce kavárny ve sportovní hale (2 mil. Kč), redigitalizace kina (1,5 mil. Kč). Poskytnutí půjček z FRB 1,0 mil. Kč, čerpání SF 1,0 mil. Kč.

*Miloslav Vítek*
*vedoucí Odboru finančního*

## MĚSTO HEŘMANŮV MĚSTEC ZÁVAZNÉ UKAZATELE ROZPOČTU MĚSTA 2024

**CELKOVÝ ROZPOČET:**

| | |
|---|---|
| • PŘÍJMY | 130.131.700 Kč |
| • VÝDAJE | 151.946.150 Kč |
| • BILANCE | - 21.814.450 Kč |
| • FINANCOVÁNÍ (vč. splátky investičního úvěru) | 26.814.450 Kč |

**PŘÍJMY:**

| | |
|---|---|
| • Daňové příjmy | 113.572.000 Kč |
| • Nedaňové příjmy | 7.651.000 Kč |
| • Kapitálové příjmy | 1.000.000 Kč |
| • Přijaté dotace | 7.908.700 Kč |
| • PŘÍJMY CELKEM | 130.131.700 Kč |

**VÝDAJE:**

| | | |
|---|---|---|
| • Běžné výdaje | 120.328.150 Kč | (tj. 79,19 %) |
| • Kapitálové výdaje | 31.618.000 Kč | (tj. 20,81 %) |
| • VÝDAJE CELKEM | 151.946.150 Kč | |

**Závazné ukazatele výdajové části rozpočtu – BĚŽNÉ VÝDAJE:**

| | | |
|---|---|---|
| • Městský úřad a samospráva | 26.146.000 Kč | (tj. 21,73 %) |
| • Krizové řízení | 301.000 Kč | (tj. 0,25 %) |
| • Odbor finanční | 52.355.650 Kč | (tj. 43,51 %) |
| • Odbor správy majetku | 27.530.000 Kč | (tj. 22,88 %) |
| • Sociální služby – pečovatelská služba | 3.330.000 Kč | (tj. 2,77 %) |
| • Multifunkční centrum | 662.000 Kč | (tj. 0,55 %) |
| • Městská knihovna | 1.721.500 Kč | (tj. 1,43 %) |
| • Bezpečnost a pořádek | 3.384.000 Kč | (tj. 2,81 %) |
| • Požární ochrana | 1.603.000 Kč | (tj. 1,33 %) |
| • Dotační programy města | 2.535.000 Kč | (tj. 2,11 %) |
| • Podpora významných akcí města | 760.000 Kč | (tj. 0,63 %) |

# Mladí architekti v Heřmanově Městci

Studenti architektury z Brna budou první únorový týden nasávat atmosféru Heřmanova Městce. Jejich hlavním úkolem bude navrhnout studie rekonstrukce Medova. Zda jejich projekty budou řešit možnost využití této nemovité kulturní památky pro základní uměleckou školu, či navrhnou jiná řešení, se dozvíme z jejich semestrálních prací. Tento projekt vznikl ve spolupráci s architektem města Ondřejem Teplým, stejně tak jako zadání pro fakultu architektury v Liberci. Liberečtí studenti se v druhém semestru školního roku pokusí najít řešení pro rozvoj, rekonstrukci fotbalového stadionu. Máme za sebou přípravu podkladů pro zadání a první konzultace s profesory, vedoucími projektů. Za maximální pomoc při vytvoření zázemí pro studenty patří velký dík ředitelce DDM Ježkovka paní Kateřině Vackové.

*Aleš Jiroutek, starosta města*

## Informace o počtu a pohybu občanů našeho města v roce 2023

| Přehled celkového počtu občanů města Heřmanův Městec k 31. 12. 2023 | | | | | | |
|---|---|---|---|---|---|---|
| Místní části | Muži | Ženy | Celkem občanů | Průměrný věk občanů | | |
| | | | | Muži | Ženy | Celkem |
| Heřmanův Městec | 2039 | 2227 | **4266** | 42,26 | 47,41 | **44,95** |
| Chotěnice | 149 | 148 | **297** | 44,09 | 46,97 | **45,53** |
| Konopáč | 55 | 68 | **123** | 42,62 | 43,05 | **43,75** |
| Radlín | 19 | 11 | **30** | 48,11 | 54,65 | **50,51** |
| **Celkem** | **2262** | **2454** | **4716** | **42,49** | **47,29** | **44,99** |

| Statistika města Heřmanův Městec k 31. 12. 2023 | | | |
|---|---|---|---|
| Rok 2022 | Muži | Ženy | Celkem |
| **Celkem se narodilo občanů:** | **19** | **16** | **35** |
| Heřmanův Městec | 19 | 14 | 33 |
| Chotěnice | 0 | 1 | 1 |
| Konopáč | 0 | 1 | 1 |
| Radlín | 0 | 0 | 0 |
| **Celkem zemřelo občanů:** | **44** | **46** | **90** |
| Heřmanův Městec | 40 | 44 | 84 |
| Chotěnice | 3 | 2 | 5 |
| Konopáč | 1 | 0 | 1 |
| Radlín | 0 | 0 | 0 |
| **Celkem se přistěhovalo občanů:** | **85** | **95** | **180** |
| Heřmanův Městec | 82 | 90 | 172 |
| Chotěnice | 3 | 4 | 7 |
| Konopáč | 0 | 1 | 1 |
| Radlín | 0 | 0 | 0 |
| **Celkem se přestěhovalo občanů** | **34** | **30** | **64** |
| **Celkem se odstěhovalo občanů:** | **52** | **57** | **109** |
| Heřmanův Městec | 49 | 48 | 97 |
| Chotěnice | 1 | 7 | 8 |
| Konopáč | 2 | 2 | 4 |
| Radlín | 0 | 0 | 0 |

*Zpracovala 15. 1. 2024 Vladimíra Dlouhá, MěÚ – oddělení matriky a evidence obyvatel*

## Dům dětí a mládeže Heřmanův Městec

## Tábory v roce 2024

11. 3. – 15. 3. 2024
**JARNÍ PŘÍMĚSTSKÝ TÁBOR**

8. 7. – 12. 7. 2024
**FLORBALOVÝ TÁBOR PŘÍMĚSTSKÝ**

8. 7. – 12. 7. 2024
**TANEČNÍ TÁBOR PŘÍMĚSTSKÝ**

15. 7. – 19. 7. 2024
**UMĚLECKÝ TÁBOR PŘÍMĚSTSKÝ**

20. 7. – 27. 7. 2024
**MILETÍN – WILLY WONKA A TOVÁRNA NA ČOKOLÁDU**

28. 7. – 4. 8. 2024
**TURISTICKÝ TÁBOR TŘEBÍČ**

29. 7. – 2. 8. 2024
**SPORTOVNÍ TÁBOR PŘÍMĚSTSKÝ**

19. 8. – 23. 8. 2024
**PŘÍMĚSTSKÝ TÁBOR – ŠKOLA ČAR A KOUZEL V BRADAVICÍCH**

Všechny tábory jsou k přihlášení na našich stránkách www.jezkovka.cz

## Florbalový turnaj

V sobotu 13. 1. 2024 se zúčastnili naši florbalisté turnaje starších žáků v Pardubicích. Během turnaje se střelecky zlepšovali a každý z hráčů si dal alespoň dva góly. Z turnaje si odvezli pohár za 1. místo.

## Výběrové řízení na poskytnutí půjčky z Fondu rozvoje bydlení

Na úřední desce fyzické a elektronické bude zveřejněno výběrové řízení pro I. pololetí roku 2024 na poskytnutí půjčky z Fondu rozvoje bydlení, který slouží k poskytování půjček na zvelebení staveb pro bydlení či stavby určené k rekreaci v katastrálním území města Heřmanův Městec.

Žádosti o poskytnutí půjčky s informační tabulkou jsou k dispozici na městském úřadě v 2. patře na odboru finančním a na webových stránkách města v sekci „Radnice – Fond rozvoje bydlení".

Žádosti je možné podávat v termínu do 8. 3. 2024 na podatelně MěÚ.

Případné dotazy k půjčkám z FRB rádi zodpovíme na tel. čísle 464 603 508 nebo na e-mailové adrese denisa.klickova@mesto-hm.cz.

*Denisa Kličková, Odbor finanční*

## Městská policie informuje

Vážení spoluobčané

Autobusový terminál je dlouhodobým tématem našeho města. Je nový, moderní a v chladných zimních dnech je možnost počkat zde na kýžený spoj čím dál více využívaná. Jak už to ale bohužel bývá, ne všichni návštěvníci se v prostorách čekárny chovají tak, jak by bylo vhodné. Několik nevhodně chovajících se osob jsme již vykázali, a objevily se i první známky poškození prostor. Poškozené dveře, rytina na zdi a jednou dokonce spuštění požárního hydrantu. Kamerový systém terminálu není pouze nástrojem pro odhalování problémů, ale také pro prevenci, která přispívá k vytváření bezpečného a klidného prostředí pro nás všechny. Díky tomu můžeme do úředního záznamu kromě fotografie poškození přidat i fotografie pachatele. Dalším problémem, který se opět v našem městě objevil, jsou pohozené injekční stříkačky. Jedná se o pár kusů, můžeme doufat, že jde o jednorázovou událost, ale pokud takový nález učiníte, postup je následující. Se stříkačkou nemanipulujte, kontaktujte nás, jsme vybaveni a proškoleni tak, že ji z místa bezpečně odstraníme.

Z lednových událostí bylo nejdramatičtější oznámení o napadení nožem, kam jsme vyjížděli společně s PČR. K žádnému zranění naštěstí nedošlo a celou věc si převzali k dořešení kolegové z obvodního oddělení. Několikrát jsme spolupracovali se zdravotníky – ať již při předání podchlazené seniorky či při transportu pacienta. Policistům jsme předali dva kamerové záznamy. Jeden usvědčil podnapilého vandala, který poškozoval vozidla, druhý zase řidičku, která poškodila vozidlo na náměstí Míru a od nehody ujela.

I v únoru se zaměříme na parkování u sportovní haly, kde dlouhodobě řešíme porušení zákazu vjezdu. Někteří řidiči se nerozpakují zaparkovat ani na místě vyhrazeném pro naše invalidní spoluobčany. To je přestupek, který je může stát až 3500,– a dva body. Udržení těchto míst pro ty, kteří ho potřebují, považujeme za velmi důležité. Buďte tedy ohleduplní a zastavte tam, kde to zákon dovoluje.

Dávejte na sebe pozor

*Petr Čapek, velitel MP HM*

## Splatnost místního poplatku ze psů připadá na 28. 2. 2024

Držitelem psa může být fyzická i právnická osoba, která má trvalý pobyt nebo sídlo na území Heřmanova Městce a jeho místních částí.

Poplatková povinnost vzniká držiteli psa v den, kdy pes dovršil stáří tří měsíců, nebo v den, kdy nabyl psa staršího tří měsíců. Poplatková povinnost zaniká dnem úhynu psa, jeho ztrátou, darováním nebo prodejem.

Poplatek platí držitel psa s trvalým pobytem na území města Heřmanův Městec a jeho místních částí:

- rodinný dům: za 1. psa 144 Kč, každý další pes 216 Kč
- ostatní domy: za 1. psa 720 Kč, každý další pes 1.080 Kč.

Je-li držitelem osoba starší 65 let a poživatel invalidního důchodu, který je jeho jediným zdrojem příjmů, činí sazba:

- rodinný dům: za 1. psa 72 Kč, každý další pes 108 Kč
- ostatní domy: za 1. psa 200 Kč, každý další pes 300 Kč.

### Místní poplatek za komunální odpad je splatný do 31. 3. 2024

Platí jej občané přihlášení na území města a jeho místních částí, vlastníci bytů a domů, ve kterém není přihlášena k trvalému pobytu žádná fyzická osoba.

Sazba: 900 Kč/osoba/rok

450 Kč za poplatníka, který v příslušném kalendářním roce dovršil nejvýše věku 3 let.

Vlastníci bytů, domů a rekreačních objektů: 900 Kč/objekt/rok

**Úhradu poplatku lze provést:**

- prostřednictvím QR kódu. K jeho získání stačí zadat své rodné číslo do formuláře na webových stránkách města www.hermanuv-mestec.cz – rychlé odkazy – vyhledávání VS a kromě platebních údajů se Vám zobrazí také černobílý čtverec se zakódovanými daty. Pomocí mobilní aplikace své banky ve svém mobilu naskenujete QR kód a potřebnou částku zaplatíte
- běžným bankovním převodem na účet města č. 19-1626531/0100 (vygenerování variabilního symbolu je stejné jako u platby QR kódem)
- v hotovosti nebo platební kartou na pokladně MěÚ – okénko „místní poplatky"
- složenkou, kterou je možné vyzvednout na pokladně (MěÚ nerozesílá)

Případné dotazy Vám rádi zodpovíme na tel. čísle 464 603 509 nebo na e-mailové adrese adela.andrlova@mesto-hm.cz.

*Adéla Andrlová*
*Odbor finanční*

FA ZEMAN JUN.
ŠICÍ STROJE
ŠICÍ STROJE
OPRAVY & SERVIS
domácí i průmyslové
tel.: 774 157 262
PLACENÁ INZERCE

## Informace ze základní školy

# Poděkování za spolupráci

Všichni víme, že lepší než řešení konfliktních situací a nevhodného chování je prevence. A proto se žáci 2. stupně základní školy měli možnost v průběhu prosince setkat s vrchním strážníkem Městské policie Heřmanův Městec Petrem Čapkem. Nejdříve vyslechli přednášku na téma protidrogové prevence a právních následků svého jednání a poté se mohli ptát na témata, která je nejvíc zajímala.

Věřím, že tato aktivita byla pro žáky velkým přínosem a Městské policii Heřmanův Městec moc děkuji.

# Přípravná třída se chystá

Vážení rodiče budoucích prvňáčků, od školního roku 2024/2025 bychom rádi na Základní škole Heřmanův Městec otevřeli ve spolupráci se zřizovatelem školy městem Heřmanův Městec přípravnou třídu, která se zřizuje pro děti s odkladem povinné školní docházky a je určena pro deset až patnáct žáků.

Děti jsou do přípravné třídy přijímány na základě žádosti rodičů, která je podložena doporučením školského poradenského zařízení (pedagogicko-psychologická poradna). Činnost pedagoga v této třídě je zaměřena na systematickou přípravu dětí na zahájení vzdělávání v základní škole. Cílem je vybavit dítě odpovídajícími dovednostmi a návyky (rozvoj řečových dovedností, samostatnosti, sociálních dovedností apod.).

Vzdělávací program je upraven takovým způsobem, aby umožnil snadnější následující začlenění do vyučovacího procesu v první třídě, čímž se v důsledku předchází budoucím školním neúspěchům. Právě školní neúspěch může v řadě případů negativně ovlivnit další vývoj dítěte.

Organizace výuky se liší od mateřské školy. Samozřejmostí je snaha respektovat individuální potřeby každého dítěte. Denní program by začínal jako pro žáky základní školy v 7.45 a končil v 11.20. Děti by mohly navštěvovat školní družinu, jejíž provoz začíná v 6.15 a končí v 16.30. Vzdělávání žáků zahrnuje hry, činnosti zaměřené na sebeobsluhu a pobyt venku, rozvoj sociálních a komunikačních dovedností, hrubé i jemné motoriky, hudební i výtvarnou výchovu. Přípravná třída by byla umístěna v prostorách mateřské školy (současné oddělení školní družiny).

Docházka dítěte do přípravné třídy je bezplatná.

Pro více informací nás neváhejte kontaktovat telefonicky 469 695 101 nebo prostřednictvím e-mailu sindelarovaj@zshm.cz. Odpovědi na nejčastější dotazy naleznete na internetových stránkách školy www.zshermanuvmestec.cz v sekci přípravná třída.

Na závěr rozptýlení jedné obavy: „Unesou děti tác ve školní jídelně?" „Ano, unesou a paní učitelka bude nápomocná i v této činnosti."

*Těšíme se na setkání v přípravné třídě*

# Nejlepší učitel Pardubického kraje

Ve středu 25. 1. 2024 se v Šemberově divadle ve Vysokém Mýtě konalo slavnostní předávání Cen Gustava Habrmana, které se udělují nejlepším učitelům Pardubického kraje. Cena je udělována vždy za uplynulý kalendářní rok ve čtyřech dílčích kategoriích, a to mateřské školy, základní školy, střední školy a mimoškolní vzdělávání. Učitelkou Pardubického kraje za rok 2023 v kategorii základní školy se stala paní učitelka Monika Picková.

Velké poděkování patří nejen paní učitelce Pickové, ale i všem vyučujícím Základní školy Heřmanův Městec. Řečeno slovy Učitelky Pardubického kraje za rok 2023 : „Nebýt skvělého týmu, který v naší škole máme, nebylo by možné nominaci proměnit ve vítězství."

*Jana Šindelářová, ředitelka školy*

SERIÁL

# Naši sousedé

# Václav Kachlík a Vojtěch Šmíd

*Václav Kachlík*

*Vojtěch Šmíd*

Vážení a milí čtenáři, v tomto díle seriálu vám ještě představíme dva úspěšné mladé sportovce. Nechceme a nesmíme zapomínat ani na pamětníky a starousedlíky, kteří pro město již mnohé vykonali a určitě nám mají co sdělit. Proto příště oslovíme je a věřím, že se budete na tyto rozhovory těšit zrovna tak jako já.

Tentokrát, tak trochu netradičně, odpovídají oba úspěšní hokejbalisti současně na stejné otázky. Rodí se nám hvězda, říkali už od neútlejšího věku o Václavu Kachlíkovi. Nepřehlédnutelná postava v každém kolektivu a při každé příležitosti. Vojtěch Šmíd je velký talent, kterému nechybí ani píle a nadšení. Má již několik nabídek z extraligy i ze zahraničí, ale zatím chce zůstat doma a udělat úspěch tady.

### Od kolika let se věnujete hokejbalu a kdo vás do oddílu přivedl?

**Venca Kachlík:** Hokejbalu se věnuji už od čtyř let, takže teď to bude třináctým rokem. Do oddílu mě přivedl jeden z mých nejlepších kamarádů Jan Pilař.

**Vojta Šmíd:** Hokejbalu se věnuji už od pěti let a za mými začátky stojí mamka s taťkou, kteří mě na hřiště přivedli.

### Proč jste si vybrali právě hokejbal?

**Venca Kachlík:** Jako malý jsem se věnoval více sportům, ale některé z nich mě moc nebavily a ani nešly, proto jsem zůstal jenom u florbalu a hokejbalu. Na florbale v Heřmanově Městci se nám parta rozpadla, a proto jsem přestoupil do Sokola Pardubice. Časem jsem ale zjistil, že oba sporty nelze stíhat, a protože na hokejbale byla dobrá parta a skvělí trenéři, rozhodl jsem se pro něj.

**Vojta Šmíd:** Byl jsem malý prcek, když jsem ho začal hrát, takže si myslím, že to moje rozhodnutí úplně nebylo.

### Kterým dalším sportům se ještě věnujete, nebo byste se chtěli věnovat?

**Venca Kachlík:** Chtěl bych se věnovat ještě florbalu, se kterým jsem nedávno skončil. Jinak si občas zahraji tenis, hokej, volejbal a chodím posilovat.

**Vojta Šmíd:** Mám rád všechny sporty, ale s vytížením, které hokejbal obsahuje, nejde nic moc jiného stíhat.

### A vaše mimosportovní aktivity – prozradíte našim čtenářům?

**Venca Kachlík:** Mezi mé mimosportovní aktivity patří houbaření.

**Vojta Šmíd:** Rád si odpočinu, kouknout na nějaký seriál vůbec není od věci.

### Vaše dosavadní největší úspěchy a sportovní cíle?

**Venca Kachlík:** Mezi mé největší úspěchy patří vítězství mistrovství světa do 18 let, které jsem letos vyhrál, pak zisk mistra a 2× vícemistra České republiky. Můj cíl je, abych měl z hokejbalu takovou radost, jakou doposud mám.

**Vojta Šmíd:** Největší úspěch je určitě bronz z mistrovství světa, mysleli jsme na vyšší příčky, ale s odstupem času je i tohle obrovský úspěch.

### Každý sportovec má určitě svůj vzor, jaký je ten váš?

**Venca Kachlík:** Já jsem asi žádný vzor neměl.

**Vojta Šmíd:** Jako vzor mám hokejistu Kucherova.

### Hokejbal pravděpodobně bohužel člověka neuživí. Čím byste se chtěli v životě mimo sportování zabývat a jak se na své budoucí povolání připravujete?

**Venca Kachlík:** Ještě stále přemýšlím, jakou cestou se budu ubírat a zatím se nijak nepřipravuji.

**Vojta Šmíd:** Momentálně jsem začal studium vysoké školy v Olomouci. Obor geografie, takže něco v tomhle směru.

### Dáte na závěr našeho rozhovoru nějakou veselou či zajímavou příhodu ze života hokejbalisty?

**Venca Kachlík:** Mám takovou jednu ze soustředění. Byla asi jedna hodina ráno a náš pokoj se rozhodl, že pomaluje obličeje našich kamarádů, kteří bydleli v pokoji na druhé straně budovy. Vydali jsme se s fixy a já byl navigátor. Když jsme dorazili na místo, zjistil jsem, že si úplně nejsem jistý, který pokoj to je. Byly tam dvoje dveře. Chvilku jsem přemýšlel, ale pak jsem s jistotou chmátnul po klice jedněch z nich. Místo spících kamarádů tam stál rozhněvaný trenér, který na mě začal řvát, jak to, že nespím. Ostatní z mého pokoje samozřejmě zdrhli, a tak jsem to slízl všechno já v podobě dvakrát těžších tréninků celý další den.

**Vojta Šmíd:** Asi mé začátky, trenéři mě museli zdvihat nad mantinel, abych vůbec viděl na hřiště.

*Rozhovor připravil Otakar Volejník*

**Václav Kachlík**
nar. 19. 9. 2006
*Mezi své největší úspěchy považuje vítězství mistrovství světa do 18 let, které získal v roce 2023, pak zisk mistra a 2× vicemistra České republiky.*

**Vojta Šmíd**
nar. 22. 7. 2004
*Je český hokejbalový reprezentant do 20 let, první místo v kanadském bodování a kapitán juniorky. Největší úspěch je letní bronz z mistrovství světa v Liberci.*

# Seriál V pavučinách času

## Obživa obyvatel v Heřmanově Městě od středověku až do roku 1899 a vznik cechů – II.

Pokračujeme ve vyprávění o obživě obyvatel a historii cechů. Věříme, že jste dočetli až do konce první díl, který vyšel v prosincovém vydání Leknínu. Opět se ponoříme do dob, ve kterých se městem přes tři mostky táhla stará zemská Trstenická stezka. Přivřete na chvíli oči, přeneste se do 16.století a představte si velké náměstí v dobách konání slavných jarmarků, dobytčích a koňských trhů. Už vidíte a slyšíte ty obchodníky, řemeslníky a zemědělce, jak čile nabízejí své zboží? Měšťanské naparáděné paničky pokukující po nějaké té parádě i ustarané hospodyně nakupující potraviny, aby nasytily doma čekající hladové krky? Objevujme další zajímavosti, rozplétejme pavučiny času a nechme též pracovat naši představivost a fantazii.

Mlýnů bylo v Heřmanově Městci několik již v dobách vrcholného a pozdního středověku. Prostřední mlýn patřil v 15. století „Havlovu a Martů". Dne 28. května 1489 prodali mlýn Ješkovi Velebnému za 200 kop. Jiné dva mlýny patřily obci. Jeden z nich „Kmentovský" byl v roce 1623 prodán mlynáři Jiříkovi za 100 kop míš. Mlynář pak měl ještě povinnost platit roční městskou důchodovou daň 12 kop a 30 grošů českých. Nad mlynáři měli zvláštní dohled páni radní, aby své zákazníky nešidili. Mlynáři a pekaři bývali často „na špatné noze". Dlouho trvající vleklé soudy byly příčinou, že oba cechy se odloučily. Pekařů bylo ve městě hojně, a proto uměli své živnosti dobře hájit. Důkazem je skutečnost, že v roce 1571 ve středu před sv. Lucií si pekaři vymohli, „že chléb se nesmí do města dovážet, mimo trhů svobodných". Pekaři mimo chleba bílého a režného pekli žemle, koláče, hůsce, calatky, mazance, henzlíky, preclíky i perníky. (Preclíky vznikly od „preciuncula"cukroví, jež kněží dávali ve středověku hodným dětem. Rohlíky vznikly až v roce 1683 na zlost Turkům – měly podobu půlměsíce). V roce 1736 zavolali pekaři před právo Zikudu, mlynáře Dlubinského a silně mu bylo domlouváno, že chleby do města za účelem prodeje dovážel. Hádek mezi pekaři a mlynáři stále přibývalo. V roce 1712 se pekaři spojili s pernikáři.

Roku 1712 se dal do pořádku cech „novoševcovský", který potvrdil Zikmund Anděl z Ronovce. Mezi stavy byly největší stížnosti na to, že si lidi vzájemně přetahují. Boty se v té době vyráběly rejtharské a byly šité až do rozkroku s taškou nahoře a nesměly se prodávat dráž než za 20 gr. míš. O něco lacinější byly boty kratší s řemeny, boty selské po kopě, boty telecí nad kolena po 26 gr. míš. Nejdražší byly boty lovecké do vody dvakrát šité. Sedlákům bylo pod pokutou zakázáno prodat boty vysoké k rozkroku, protože jim to nebylo k užitku. Ženské boty se šily bílé a černé s aksamitem, skopové děvečkám za 20 grošů míš. Střevíčky dětské byly za 10 grošů.

V roce 1570 byl potvrzen cech zámečnický, kovářský, kolářský a bednářský. Za Ferdinanda Leopolda hraběte Šporka přistoupili ještě truhláři a ručníkáři.

Cech řeznický si stanovil pravidla, jak se chovat v masných krámech a potvrzen byl Žerotínem v roce 1592. Řezníci v té době patřili k nejzámožnějším občanům. Tehdy řezníci kupovali vola za 8–10 kop. Pro představu uvádím, že tenkrát si mohl dělník tesařský za svůj denní plat koupit 8 liber masa. (1 libra = 0,454 kg).

Cech krejčovský se datuje od roku 1519. Všichni řemeslníci – a bylo jich v Městci mnoho – byli od robot počínaje rokem 1594 osvobozeni. Za to platili Městečtí 22 kop, 7 grošů a 3 peníze české jednou v roce vždy při sv. Jakubu do pokladnice vrchnosti.

Důležitou událostí pro Městské byly trhy. Ty se připomínají již roku 1545 na prosbu Zigmunda Anděla u krále Ferdinanda I. majestátem daným na hradě Pražském, v neděli před narozením P. Marie „městečku Heřmanovu Městci tré jarmarků a 8 dny pořád jdoucími". R. 1579 změnily se jarmarky tak, že první jarmark byl na vlnu v sobotu po Velké noci, druhý v pondělí po sv. Bartoloměji a třetí na den Všech Svatých. Navíc každý týden pak odbývaly se trhy každé pondělí. Od roku 1597 bývaly v Městci trhy koňské a bylo vybíráno clo a mýto. Toto právo vymohl na císaři Rudolfovi Fridrich ze Žerotína.

V majestátě Městeckým je popsáno, jak vypadal tenkrát Heřmanův Městec:

„Městem jich táhne se veliká silnice a okolo téhož města i v městě samém že jsou zlé cesty a v branách tři mostky, kterážto silnice a kteréžto mostky častých oprav potřebují". Dále se píše: „Prošení jsouce za to, přikazujeme, aby vám clo a mejto od nás nadáno a k tomu pro zlepšení vašich chudých živností tři trhy ročně koňské na jisté časy". Clo se vybíralo za každé zvíře po jednom „malém penízi".

Zajímavostí je, že výrobky ševců a řemeslníků musely mít pevné ceny. To se samozřejmě řemeslníkům nelíbilo a cech tkalcovský pohnal rychtáře Jana Tomyšku před Městecké právo. Rozbroje bývaly koncem 18. stol. časté téměř ve všech ceších. Po roce 1859 byly cechy zákonem dne 29. prosince zrušeny a na jejich místě vznikla společenstva nová s volnou konkurencí bez středověkých zkostnatělých pravidel. Židé, kteří většinou ovládali obchody, přebývali před rokem 1848 v ulici Židovské, která byla ostnatým drátem od města oddělená. Po obou stranách této ulice mívali své krámy a nejvíce prodávali sukna, kartouny, šátky, krajky, tkanice a jiné. Mnoho z nich živilo se podomním prodejem. Rozbíhali se z města v pondělí s ranci do okolních vsí, odkud se vraceli až v pátek. Později se Židé přesídlili i na náměstí. V této době zaznamenáváme živnosti z města a blízkého okolí, a to v 7 společenstev. Obchodníci čítají 124 členů, hostinští a výčepní 59 členů,

*ilustrační foto*

mlynáři, pekaři, cukráři, řezníci a uzenáři 86 členů. Krejčí, kožešníci, kloboučníci, provazníci a holiči 55 členů. Další společenstvo jsou obuvníci, sedláři, řemenáři a brašnáři – 60 členů. Společenstvo podnikatelů staveb, zámečníků, truhlářů, klempířů, hrnčířů, cihlářů, malířů pokojů, kameníků a tesařů čítá 70 členů. Poslední společenstvo smíšené má 58 členů. V něm jsou bednáři, koláři, kováři, pilnikáři, hodináři, barvíři, koželuzi, košíkáři, zlatníci, řezbáři, nožíři, knihaři a jiní. Později k řemeslu nejčetněji patřili obuvníci a mnoho mistrů obuvnických se živilo prodejem obuvi na výročních trzích, za kterými jezdili až 8 hodin. Z řad řemeslnictva vznikla Občanská záložna Městecká, druhý ústav toho druhu v Čechách. Založena byla dne 1. května 1860. Koncem roku 1899 bylo v ní uloženo 908 805 zl. Půjčky činily 727 621 zl. Rezervní fond 16 314 zl. a čistý zisk 7 940 zl.

Obchod a průmysl podpořily od roku 1881 dvě dráhy. Jedna z Vápeného Podola přes Heřmanův Městec do Přelouče. Druhá od roku 1899 přes Chrudim do Holic a Borohrádku.

**Pár slov na závěr**

Podniky a živnosti se v dalších letech dále rozvíjely a měnily i své podoby. Vyprávěním o obživě obyvatel jsme snad alespoň částečně rozpletli jednu velmi starou pavučinu. Koho by zajímal vývoj a další skladba heřmanoměsteckých profesí, doporučuji například knížku Heřmanův Městec, město mnoha profesí od Marie Mannové, ve které naleznete seznam většiny živností, obchodů a průmyslových podniků v letech 1925–1951. Co bylo potom? Československo se již po roce 1948 stalo na dlouhá léta zemí, kde se vládnoucí komunistické straně podařilo zlikvidovat veškeré soukromé podnikání, které budovalo mnohdy i několik generací. Opětovnému nastartování soukromého podnikání a živností po roce 1989 v našem městě se v některém dalším vydání Leknínu budeme také věnovat.

*Otakar Volejník, redakce*

*(Použitá literatura – A. Klaus: V Heřmanově Městci, www.pivovary.info)*

# Výstava fotografií Jana Kočičáka Kočího v infocentru

V únoru můžete v naší Pohůdce zhlédnout panelovou výstavu fotografií Jana Kočičáka Kočího s názvem „Když zvířata pomáhají“. Tato výstava vznikla ve spolupráci s Domovem u fontány v Přelouči a ukazuje, jak zvířata pomáhají klientům tohoto domova. Zároveň budete mít možnost zakoupit si i tematický kalendář, a přispět tak na podporu petterapie v domově, na kterou půjde celý výnos z prodeje kalendáře. Výstava potrvá do 19. 3. 2024.

V pořadí už čtvrtý kurz relaxačního malování Lucie Vrátilové proběhne v úterý 20. 2. 2024 od 16 hodin. Tentokrát se budeme věnovat technice pastel a tématem bude zimní krása. Cena kurzu je 1.180 Kč a zahrnuje veškerý materiál, potřebné pomůcky, lektorné a drobné občerstvení. Máte-li o kurz zájem, rezervujte si své místo přímo v našem infocentru nebo na tel. 778 888 772. Těšíme se na Vás.

*Olga Čížková a Markéta Pleskotová*
*pracovnice infocentra*

NOVĚ OTEVŘENÁ
GALANTERIE
KREATIVNÍ TVOŘENÍ A ORIGINÁLNÍ TVORBA OBLEČENÍ
Handmade Lejka
Handmade Lejka
handmade_lejka
Handmadelejka@seznam.cz
OTEVÍRACÍ DOBA
PO 8:00 - 11:00 14:00 - 17:00
ÚT 8:00 - 11:00 14:00 - 17:00
ST 8:00 - 11:00 14:00 - 17:00
ČT 8:00 - 13:00
PÁ 8:00 - 11:00 14:00 - 17:00
SO 8:00 - 11:00
NE ZAVŘENO
Masarykovo náměstí 40, Heřmanův Městec 538 03

## KDYŽ ZVÍŘATA POMÁHAJÍ

**Domov u fontány a Turistické informační centrum Heřmanova Městce Vás srdečně zvou na panelovou výstavu, která Vám prostřednictvím fotografií odhalí příběh, jak zvířata pomáhají klientům Domova u fontány.**

**Povíme Vám**
příběh

Autorem fotografií je **Jan Kočičák Kočí.**

Výstava bude k vidění **od 1. 2. do 19. 3. 2024** v Turistickém informačním centru Pohůdka v Heřmanově Městci, nám. Míru 288.

# RODIČOVSKÉ CENTRUM RADOVÁNEK z. s. program na měsíc únor 2024

Informujeme všechny zájemce o aktuality z Radovánku, že jsme na přelomu roku přišly o naši stránku RC Radovánek na Facebooku. Na vytvoření nové pracujeme, stejně jako na nových webových stránkách. Na webu www.rcradovanek.cz se v tuto chvíli zobrazí všechny potřebné informace jako kontakt, tabulka programu pro každý den v týdnu a letáky pro mimořádné akce, které pro vás náš tým realizuje.

Baví vás aktivity Radovánku, máte s nimi pozitivní zkušenost? Prosíme, sdílejte informace s rodinami ve vašem okolí, ať má každá rodina možnost být součástí a dozvědět se více. V případě dotazů a pro podněty z řad veřejnosti je vám k dispozici koordinátorka centra Karla Jirgl Marečková na e-mailu: rcradovanek@centrum.cz případně Instagramu @rcradovanek.

*Pro aktuální dění a změny sledujte náš Facebook RC Radovánek a prosíme, sdílejte informace s rodinami ve vašem okolí, ať má každá rodina možnost být součástí a dozvědět se více. V případě dotazů je vám k dispozici koordinátorka centra Karla Jirgl Marečková na e-mailu: rcradovanek@centrum.cz, nebo právě na Facebooku RC Radovánek.*

## PRAVIDELNÉ AKTIVITY:

| | | |
|---|---|---|
| pondělí | 9.30–11.30 | **Ladíme spolu** Program pro rodiče s dětmi od 1 roku do 6 let s říkadly, písničkami a pohybem. Poplatek 100 Kč za rodinu včetně herny. SDÍLENÍ, PORADENSTVÍ, HRA |
| | 15.00–16.30 | **Tvoříme spolu** Výtvarný kroužek pro děti 3–6 let. Program je určen pro předem přihlášené děti. Příspěvek na program za 15 lekcí včetně materiálu: tvoření 15×80= 1200 Kč, sourozenec v herně 15×50= 750 Kč. Kapacita omezena. Přihlášky na rcradovanek@centrum.cz. |
| úterý | 10.00–12.00 | **Rozvíjím se – pro batolátka** Kurz pro děti 18-36 m. Objevování různých témat a nových věcí se zapojením a důrazem na rozvoj všech smyslů za doprovodu pohybu a zpěvu. Přihlášky a info na: www.strelenka.cz. |
| | 17.00–19.00 | **Cvičení pro těhotné** Program zahrnuje cvičení, poradenství a přípravu k porodu. Na program je nutné se předem přihlásit u lektorky na tel. 725 372 998. Jednorázové vstupné 150 Kč. |
| středa | 9.00 a 10.00 | **Cvičení rodičů s kojenci** Program pro rodiče s dětmi do 1 roku. Na program je nutné se předem přihlásit u lektorky na tel. 728 410 127. Vstupné pro rodinu 100 Kč. |
| čtvrtek | 9.30–11.30 | **Hrátky s batolátky** Různorodý program se cvičením, tvořením i pohádkami pro rodiče s dětmi od 1 roku do 6 let. Poplatek 80 Kč za rodinu včetně herny. |
| | 15.30–17.30 | **Volná herna** pro rodiče s dětmi – přijďte si zpestřit odpoledne do Radovánku. Poplatek 80 Kč za rodinu včetně herny, bez nutnosti přihlášení. |
| pátek | 9.30–11.30 | **Volná herna** pro rodiče s dětmi – přijďte si zpestřit dopoledne do Radovánku. Poplatek 80 Kč za rodinu včetně herny. Rezervace místa nejpozději každý čtvrtek u lektorky Lucie Pražákové na tel: 721 046 366 |

*Uvedený věk u jednotlivých aktivit je pouze orientační.*

## MIMOŘÁDNÉ AKTIVITY:

PLACENÁ INZERCE

Laserové odstranění chloupků

KLINIKA RÁZOVÉ VLNY

Trvalá epilace

- zaručíme odstranění světlých i tmavých chloupků natrvalo
- rychlé a bezbolestné

AKCE
1. ošetření obličeje, podpaží nebo třísel v hodnotě 1000 Kč ZDARMA (celkem 3-5 ošetření)

Novinka

- špičkový lékařský epilační laser 4. kategorie Quanta System Domino 755 nm
- první a jediný v ČR
- Zimmer Cryo 7 - účinné vzduchové chlazení pokožky

*Klinika rázové vlny*
nám. Republiky 56
Pardubice
Tel: 607527120
www.klinikarazovevlny.cz

Přátelé, i vy máte jistě oči plné úžasu,
otáčejí se za každým kvítím -
- s radostí dětskou hledíte na krásu,
co barvami i něhou oči sytí....
....v počátku tohoto nového roku
přejem všem lásku a mysl jasnou,
dobrotu srdce a duši krásnou,
jistotu a štěstí při každém kroku....

Pro radost z každého dne babička Jitka

Dobrý den,
za Jezdecký spolek Koně Úherčice bych tímto chtěla poděkovat všem členům a přátelům spolku za přízeň v minulých letech a těšíme na další setkávání i letos. Do nového roku jsme vstoupili stylově, zapřaháním poníků a také novoroční vyjížďkou v sedlech, zakončenou tradičním skokem přes překážku. Děkujeme všem za účast a přejeme bezstarostný nový rok!

*Za JS Koně Úherčice Vanžurová Zuzana*

# Prosba, vzniká kniha Vraníci, lidé a stáje v Heřmanově Městci

Vážení čtenáři, jmenuji se Pavel Fiala, pocházím z Chlumce nad Cidlinou, přes třicet let žiji v Chotěboři. Mám tu čest a radost pracovat na knize s pracovním názvem Vraníci, lidé a stáje v Heřmanově Městci. Knihu hodlá vydat NH Kladruby nad Labem. Jde o zpracování období od roku 1945 do dnešních dnů, respektive o dění kolem vraníků a stájí ve vašem městě. Zajímají mne osudy lidí, kteří s tím jsou spojeni.

Chci vás požádat o pomoc. Zdrojů, byť nejde o minulost zvlášť vzdálenou, není mnoho. Pomůže jakákoliv vzpomínka, vlastní prožitek, příběh někoho z rodiny, fotografie či jiná písemnost, týkající se problematika. Možná vás vraníci vozili při vaší svatbě, určitě byli v prvomájových průvodech, pravděpodobně jste se byli podívat na závodech v Bažantnici, někdo z vašich blízkých mohl něco ve stájích opravovat. Zkrátka pomůže cokoliv. Fotografie si pouze s vaším svolením ofotím, v knize bude vaše spolupráce zmíněna s poděkováním.

Pomůžete?

**Kontakt na moji osobu:**

Bc. Pavel Fiala
Na Chmelnici 1596, Chotěboř
Telefon 775 355 530

# V roce 2023 si basketbal připomněl 75 let od svého založení v Heřmanově Městci

*(Pokračování historie basketbalu v Heřmanově Městci)*

V lednovém vydání Leknínu jsme zavzpomínali na ty, kteří basketbal zakládali a na ty, kteří v jejich úsilí pokračovali do roku 1992. Dnes pokračujeme ve vyprávění o historii tohoto sportu v našem městě.

Po velmi smutné nehodě, která se stala v roce 1992 tvořili družstvo mužů hráči staršího dorostu Sykáček, Ptáček, Steklý, Myška, Pondělíček, Písař, Novák a Šídlo doplněni trenérem Štěňhou, Kovačkou a Janečkem. Mimo prvních tří zápasů se družstvo potýkalo s vysokou marodkou, a tak většinu zápasu odehrálo pouze 6 hráčů. 5. příčka v konečném hodnocení proto nebyla špatným výsledkem. Po vrácení sokolovny TJ Sokol působila v této TJ až do roku 1994 družstva žáků, dorostu a mužů. Závěr sezóny v roce 1994 byl víc než dobrý a družstvo si vybojovalo postup do krajského přeboru. Tímto okamžikem začala další etapa heřmanoměsteckého basketbalu. Bohužel po výroční schůzi došlo k určitému nedorozumění mezi staršími a mladšími členy výboru, a tak z výboru odstoupil Jiří John, Josef Písař ml. i st. a družstvo se vrátilo do TJ Jiskra. Na tréninky i zápasy začalo dojíždět do Třemošnice a družstvo mužů hledalo posily. Jaroslav Pošík založil v TJ Sokol minižákovské družstvo a stejné družstvo Jiskry trénoval Václav Štěňha v tělocvičně základní školy. Další období až do konce sezóny 2002/03 je nerozlučně spjato s hráči, kteří k nám přišli z Pardubic. V tomto období se nám podařilo 3x vybojovat postup do III. ligy, kterou jsme však hráli pouze v sezóně 1997/98. V tomto období se dařilo mládežnickým družstvům. Po vybudování sportovní haly byla obě mládežnická družstva Jiskry i Sokolu spojena a přihlášena do soutěže mladších minižáků. Pod vedením Václava Štěňhy se každý rok umisťovala na 2. nebo 3. příčce krajského přeboru. Největší úspěch zaznamenalo toto družstvo v sezóně 2000/01, kdy družstvo mladších minižáků vyhrálo krajský přebor a na Přeboru ČR obsadilo z 16 účastníků 10. místo. Páteř mládežnického družstva tvořili tito hráči a hráčky: Lukáš Brynda, Tomáš Louda, Václav Turyna, Ondřej Sigmund, Rostislav Kučera, Václav Beran, Tomáš Volmut, Albert Juna, Jan Zikmunda, Tomáš Celunda, Stanislav Mráz, Marek Jesínek, Tomáš Horák, Barbora Netolická, Petr Šmíd, Tomáš Suchánek a Barbora Pintová. Družstvo mužů bylo prakticky bez trenéra, potýkalo se s vysokou marodkou a činnost ukončili i hráči z Pardubic. Přes všechny tyto problémy ale všichni věřili, že basketbal v našem městě udržíme.

Družstvo mužů se od roku 2003 pohybovalo na chvostu krajského přeboru, a tak po skončení činnosti družstva dorostu převzal v roce 2005 muže Václav Štěňha. Po solidní letní přípravě a konsolidaci kádru se dostavili i výborné výsledky. Družstvo tvořili hráči: Martin Černý, Jan Sykáček, Michal Zrůst, Štěpán Pošík, Vlastimil a Michal Holasovi, Luboš Dostál, Tomáš Srba, Tomáš Vlach, Martin Kolář a Marek Myška. V roce 2007 ukončil trenérskou v Heřmanově Městci Václav Štěňha.

V následujících sezónách nastupovalo družstvo mužů v oblastním přeboru. Střídalo lepší sezóny s horšími. Tým tvořilo jednak pevné jádro městeckých odchovanců – Koreček D., Kučera M., Pošík, bří. Holasové, Jonáš, Víšek, Sigmunda. V minulé sezoně byl tým konečně doplněn další generací městeckých odchovanců, které vychovali trenéři Sykáček, Kučera a Černý. Jedná se o Dana Jirouska, Honzu Kachlíka, Vojtu Korečka a Davida Dvořáka.

Po tomto omlazení týmu nastal čas na další rozvoj mladých hráčů. Jiskra se v sezóně 2022/23 umístila na druhém místě Oblastního přeboru a získala tak možnost na postup do vyšší soutěže.

V nové sezoně tedy bude nastupovat ve Východočeské lize. Tým byl proto ještě doplněn o Tomáše Fidlera, Kubu Abrahama a Tadeáše Ptáčka. Ve vyšší soutěži bude pro náš mladý tým jakékoli vítězství velký úspěch, ale pro další rozvoj mladé generace je to nezbytný krok.

Zveme tedy všechny příznivce Jiskry na naše domácí utkání. Zároveň děkujeme všem našim pravidelným fanouškům za podporu – v minulé sezoně několikrát vytvořili bouřlivé domácí prostředí.

**Mládežnické družstvo (ročníky 2003 až 2006):**

Od roku 2007 nám největší radost udělaly týmy mládeže postavené od začátku na výborné rodičovské partě a více než stovce městeckých dětí, jež prošly postupně městeckou halou. Začátky snahy o základní sportovní přípravu našich dětí musíme hledat již v roce 2007, kdy se bez velkých oficialit začaly v místní sokolovně scházet rodiny s dětmi. Od září 2009 pak plynulým přechodem většiny dětí do prvních tříd ZŠ vznikl pod hlavičkou TJ Jiskra Heřmanův Městec skutečně nový oddíl basketbalu mládeže. Od dřívějších týmů se lišil zejména velkým počtem děvčat, která v žákovských kategoriích mohou nastupovat i do soutěžních utkáních společně s chlapci.

První přátelské utkání jsme sehráli 19. března 2011 s pardubickou ŠSB, kdy poprvé na městeckou palubovku před nevídanou kulisou 90 diváků vyběhlo do prvního ostrého mače smíšené 16členné družstvo složené z vyspělejších hráčů a hráček a k odvetě pak druhý 21hlavý tým začátečníků. Na podzim 2011 naše smíšené družstvo vstoupilo do Východočeského přeboru kategorie U11. Přebor, obsazený 18 účastníky jsme končili na domácí palubovce, neboť generalita východočeské basketbalové oblasti svěřila pořadatelství závěrečných zápasů o 13. až 15. místo mezi týmy Nové Paky, SŠB Pardubic a Heřmanova Městce právě k nám. Oba soupeře jsme dokázali přehrát, i když se na městecké soupisce objevovala další nová jména: Vojta Černý, Patrik Chaloupka, Dan Jirousek, Svetomir Gjorgjevik, Václav a Tomáš Kachlíkovi, sourozenci Kučerovi, sourozenci Kührovi, Amálka Výborná či dívčí kvarteto Čapská, Kyprá, Hromádková a Koukolová. Nejen za konečné 13. místo, ale i za povedenou první sezónu si naši malí basketbalisté jednoznačně zasloužili „standing ovation" – potlesk vestoje, který jim vrchovatě dopřáli někdy až k slzám dojatí rodiče. Hráli jsme prostě s nadšením a potvrdili jsme si, že v nejsilnější sestavě dokážeme konkurovat i starším a zkušenějším celkům.

*Václav Štěňha*

*Další pokračování o historii basketbalu v příštím vydání Leknínu*

*SOP nejml. minižáků U11 + přátelák přípravek BK Studánka Pce - Heřm. Městec, 22. října 2011*

VZPOMÍNÁME

*„Kdo Tě znal, v dobrém vzpomene, kdo Tě měl rád, nezapomene." Dne 23. 2. 2024 to budou 3 roky, co nás navždy opustil pan **Jaroslav Konrád** z Úherčic.*
*S láskou vzpomínají manželka Jarka, dcery Eva, Jarča a Hana s rodinami.*

Aktivní přístup k životu

# APŽ Únor 2024

Hodinová **cvičení každý pátek od 14.00** v RC Radovánek. Protahujeme klouby a páteř.

**Úterní Feldenkrais, tak trochu jiné cvičení**
Každé úterý **od 13.45 do 14.45** v Multifunkčním centru. ***S sebou*** podložku, deku (lze větší ručník) na podložení hlavy, pohodlné teplé oblečení. Je možné se ke cvičení připojit kdykoliv.

**sobota 3. února**
***Jedeme na výstavu do Prahy na Petra Brandla***
Odjezd v 9.30 z vlakového nádraží. Návrat do 19.00.

**středa 7. února**
***Ze Svítkova do Lázní Bohdaneč***
Odjezd v 9.30 z vlakového nádraží. Pěšky cca 15 km, návrat do 19.00.

**pondělí 12. února**
***Hrajeme karty a jiné hry***
Hrajeme od 14.00 v KINO kavárně.

**středa 14. února**
***Wellness v Hradci Králové***
Odjezd v 8.36 z autobusového nádraží. Návrat do 19.00.

**čtvrtek 15. února**
***Z Míčova domů***
Odjezd ve 13.15 z autobusového nádraží. Pěšky cca 12 km.

**sobota 17. února**
***Okolo Opatovického kanálu***
Odjezd v 9.30 z vlakového nádraží. Pěšky cca 12 km. Návrat do 17.00.

**středa 21. února**
***Východočeské divadlo Pardubice***
Představení Blázinec boží. Odjezd v 18.00 z nám. Míru. Abonentky na sezónu 2024 budou rozdány v autobuse.

**neděle 25. února**
***Dobrovolnická pomoc***
Pomoc při přípravě dětského karnevalu od 12.30 do 14.00 a při vybírání vstupného od 14.00 do 16.00.

**pondělí 26. února**
***Hrajeme karty a jiné hry***
Hrajeme od 14.00 v KINO kavárně.

**středa 28. února**
***Wellness a plavání Pardubice***
Odjezd v 9.00 z autobusového nádraží. Je možné chodit jen plavat do bazénu.

**čtvrtek 29. února**
***Okolo komína***
Sraz ve 14.00 u vchodu do parku (u Holuba). Pěšky cca 8 km.

**Ivana Krbcová**
**+420 723 152 866**
**www.energeia.cz**

# Kde se vzala informace o tom, že se v Heřmanově Městci hrál fotbal vůbec poprvé na našem území?

Bez řádného úvodu půjdu přímo k jádru věci. Tato informace se objevila poprvé ve sportovním časopise Rekord, vydaném dne 20. ledna 1933 (č. 3, roč. 4). Tento sportovní list otiskl při příležitosti úmrtí spoluzakladatele Českého olympijského výboru Josefa Rösslera-Ořovského (1869–1933) jeho text, kde se mj. uvádělo: „Budiž před zapomenutím zachován nástin o některých sice méně významných, ale charakteristických podrobnostech o počátcích českého fotbalu.

V roce 1875 přivezl kníže Kinský do Heřmanova Městce fotbalové míče, se kterými si hrály knížecí děti, hosté a personál na louce v zámeckém parku. Kopalo se na jednu branku a hrálo se rukama, nohama." Josef Rössler-Ořovský byl blízkým spolupracovníkem heřmanoměsteckého rodáka Dr. Jiřího Gutha Jarkovského (1861-1943), do východních Čech jezdil, byl mj. přítomen zápasu chrudimského fotbalového klubu s celkem B klubu Slavia Praha v roce 1899 a je k tomuto datu podepsán v pamětní knize chrudimského sportovního klubu. Ovšem vzhledem k tomu, že informace o roce 1875 pochází ze vzpomínek, otištěných až v roce 1933, a že Josefu Rössleru Ořovskému bylo v roce 1875 pouhých 6 let, může být informace časově zkreslená a samozřejmě také převzatá od některého místního pamětníka. Procházela jsem paměti J. Gutha Jarkovského, jehož otec pro Kinské pracoval (v Heřmanově Městci a později v Kostelci nad Orlicí), zda najdu nějakou informaci o počátcích fotbalu u nás, ale nenašla jsem. V roce 1875 již Guthovi byli v Kostelci nad Orlicí, ale později, již jako dospělý, sem Jiří Guth Jarkovský jezdil na letní byt.

Závěrem jen dodávám, že pokud Kinští navštívili Velkou Británii poprvé v roce 1876, jak v současnosti uvádějí K. Pecherová i J. Jodas, mohli míče přivézt až r. 1876 a fotbal se u nás mohl hrát již v tomto v roce nebo později.

*Veronika Lánská*

# Anketa Nejúspěšnější sportovec roku 2023 v okrese Chrudim

V úterý 13. února 2024 od 18 hodin se v Multifunkčním centru v Hlinsku uskuteční slavnostní předávání cen ankety Nejúspěšnější sportovec Chrudimska roku 2023. Vyhlašovatelem ankety je Sportovní unie Chrudimska ve spolupráci s městem Hlinsko a agenturou Sport Action, s. r. o., přičemž partnery jsou další města regionu.

Rok 2023 byl po delší době obdobím běžné sportovní činnosti a „Chrudimský region" se v něm mohl pochlubit velmi dobrými výkony a výsledky talentovaných sportovců i sportovních týmů. Loňská sezóna byla pro mnohé z nich mimořádně úspěšná. Náš region se může pochlubit také mladými nadějemi, jejichž jména zatím nejsou tolik známá, ale o mnohých z nich zcela jistě v budoucnu ještě uslyšíme. Ocenění Sportovec roku jsou rovněž poděkováním výjimečným osobnostem, které chrudimský region často zviditelňují v České republice i za jejími hranicemi. Anketa Sportovec roku má také ke zdravému pohybu motivovat nejen děti a mládež, ale i dospělé.

Sportovce bylo možné nominovat na základě účasti nebo předního umístění v domácích, evropských či světových soutěžích.

Vyhlašováni budou vítězové v kategoriích dospělí, mládež do 19 let, trenéři, družstva, handicapovaní sportovci, veteráni, fair play, síň slávy, dále také v kategorii krajánek a vesnická TJ.

Samotný slavnostní večer je volně přístupný veřejnosti, proto bychom rádi pozvali do hlediště každého diváka se vztahem ke sportu.

*Aleš Meloun, Sportovní unie Chrudimska*

NEJÚSPĚŠNĚJŠÍ SPORTOVEC ROKU

PLACENÁ INZERCE

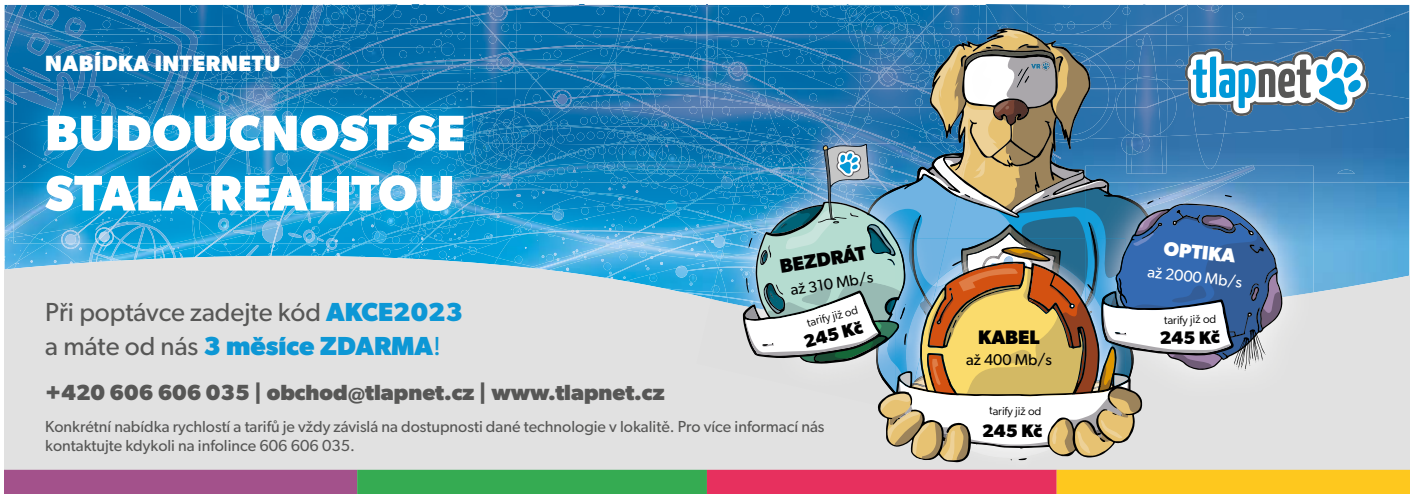

## Taneční pro dospělé jaro 2024

### sokolovna Heřmanův Městec

Městská organizace SPOKUL HM zve všechny zájemce o taneční kurzy pro dospělé do sálu městské sokolovny v Heřmanově Městci.

Pokračovací kurzy pro dospělé budou probíhat **od 8. 3. 2024 zpravidla v pátek od 19:00 hodin**.

Přihlášky manželských či přátelských párů přijímáme do konce února 2024. Cena kurzovného 2 900 Kč za taneční pár. Kurz je složen ze 7 tanečních lekcí v délce 90 min.

Registraci zájemců provádí Turistické informační centrum Heřmanův Městec (e-mail: tic@spokul.cz, tel: 778 888 772).

Taneční kurzy povede zkušená lektorka Jitka Boháčová z Taneční školy Dance Pardubice, mistryně světa v latinsko - amerických tancích.

# SERIÁL: Zaváté stopy našeho města

## Pokorného ulice – 5. část – mlýn Prostřední

V rozšíření ulice Pokorného se ještě zastavíme. Kromě zmíněné sochy sv. Vavřince tu stojí za připomenutí kdysi vážená mlynářská živnost využívající náhonu Podolského potoka.

Mlýn Prostřední (V Koutě), 60. léta 20. století

Pohled ze dvora na obytnou část a přístěnek

Dvorní strana mlýnice

Mlynářství mělo ve městě staletou tradici. Během 17. století je tu připomínáno mlýnů šest, na začátku 20. století již jen pět – Průhonský, Valcha, Horní, Prostřední a Dolní. Menší mlýn umístěný v rohu ulice u zámeckého parku již od 15. století nesl název Prostřední. Jeho stáří je doloženo zápisem z roku 1444. Ještě koncem 20. století ho většina obyvatel města znala také pod názvem V Koutě (V Koutech) nebo U Chládků. Tedy podle posledního mlynáře Ladislava Chládka, který tu působil od roku 1927 a mletí ukončil v roce 1941. Dlouho byl na domě znatelný nápis Válcový mlýn – Lad. Chládek.

Na přízemní obytnou část domu navazuje kolmo směrem do dvora mlýnice. Mlýnská technologie už není dochovaná. Vodu přiváděli korytem náhonu od západu, kde získávala potřebné převýšení. V roce 1704 používal mlýn jedno mlecí složení, později je uveden krupník, stoupa a pohon dvěma koly. Vodní kola dosahovala průměru 390 cm. Ve 20. století ho poháněl jedno širší kolo na vrchní vodu o průměru 400 cm a pomocný elektromotor. V objektu je dodnes dochovaná zdobená mlýnská hranice s rokem 1773 a iniciálami JK. Tento bývalý vodní mlýn je od roku 2014 památkově chráněný. Většina použitých fotografií je součástí fondu Národního památkového ústavu případně internetových stránek vodnimlyny.cz.

Mlýnská hranice, 2012, (foto David Veverka)

Pohled na mlýnici

**Uzávěrka příštího čísla (březen): čtvrtek 22. 2. 2024 ve 12.00**

LEKNÍN
Zpravodaj pro občany Heřmanoměstecka

Periodický tisk územního samosprávného celku. Zpravodaj města Heřmanův Městec vychází 11× ročně v počtu 2 400 výtisků, vychází počátkem měsíce. **Příspěvky neprocházejí jazykovou korekturou.** Vydává město Heřmanův Městec se sídlem Havlíčkova 801, 538 03 Heřmanův Městec, IČ: 00 27 00 41, evidenční číslo MK ČR E 21320. **Adresa redakce:** Zpravodaj města Heřmanův Městec, Městský úřad Heřmanův Městec, Havlíčkova 801, 538 03 Heřmanův Městec, leknin@mesto-hm.cz, tel.: 778 888 772, www.hermanuv-mestec.cz. **Redakční rada:** Alena Janatová, Jan Řehák, Alena Stránská, Markéta Pleskotová. **Redakce:** Otakar Volejník (šéfredaktor), Eva Bočková, Aneta Jelínek (grafik). **Sběr podkladů:** leknin@mesto-hm.cz nebo osobně v TIC. **Tisk**: HRG Litomyšl