LEKNÍN

Zpravodaj pro občany Heřmanoměstecka

ZDARMA
měsíčník

č. 6/2021

5 Talentové zkoušky ZUŠ

8 Lidé kolem nás Ivana Zitová

15 Vzpomínka na Bohumila Kocka

Už to bude rok od povodní, máme za sebou první krok k ochraně města

Červen 2020 napsal v životě našeho města kapitolu, kterou si dovedl představit jen málokdo. Podolský a Zlatý potok (neboli Konopka) v řádu minut proměnily situaci ve městě k nepoznání. Od té doby proběhla řada jednání, která nejen řešila následky, ale i hledala cesty k ochraně města a jeho obyvatel do budoucna, aby se podobné příběhy, pokud možno, neopakovaly. I když všichni víme, jak je příroda proti člověku mocná a jakou sílu má.

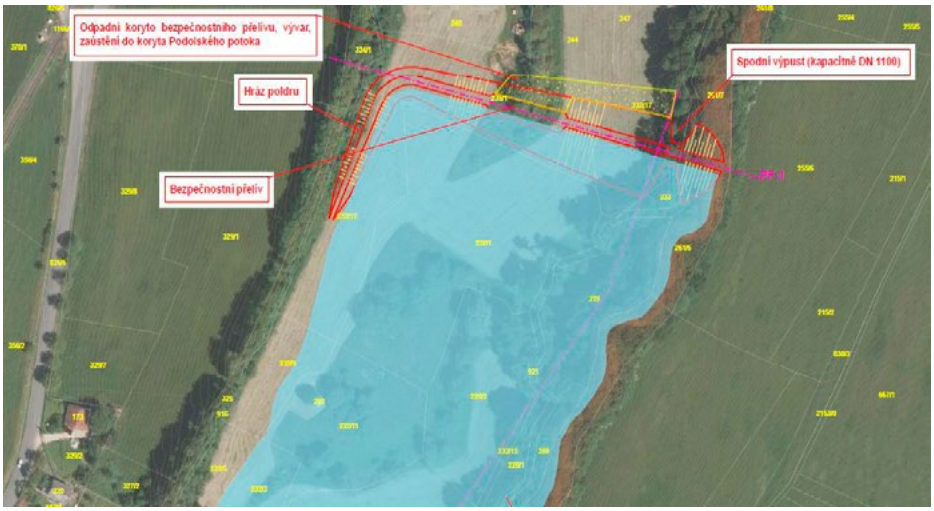

Komplexní protipovodňové opatření města byl i jeden z mých osobních cílů a důvodů kandidovat v krajských volbách a pomoci tak našem městu a jeho okolí, aby ve svém snažení nezůstalo osamocené. Nejsme ještě na konci, ale jsme blíž hlavnímu možnému řešení. Vzniku tzv. suchého poldru mezi Kostelcem u Heřmanova Městce a Heřmanovým Městcem.

Suchý poldr není přehradou, ani novým rybníkem či vodní nádrží. Je místem, které na první pohled téměř nedozná změn. V krajině jižně nad městem by na Podolském potoce měla vyrůst přírodní zelená hráz s téměř neviditelnou technologií, která začne zadržovat vodu až v momentě, kdy vyhodnotí, že se na město valí příval, který je nad možnosti koryta potoka. Umožní to městu získat čas a korigovat razantní zvednutí hladin vody na jeho území. V krajině pak vodu udrží v místech, která neohrožují lidská obydlí, ani nezpůsobí škody hospodářské.

V těchto dnech a týdnech probíhají jednání s majiteli pozemků, kterých se toto protipovodňové opatření dotkne. Osobně dělám maximum, aby i zde byl vztah města maximálně férový a garantoval rozumný přístup k jejich vlastnickým právům. Věřím, že společnými silami dojdeme k rozumnému výsledku.

Paralelním krokem pak je jednání s krajským Institutem enviromentálních výzkumů a aplikací. Jeho zástupci společně s krajskými úředníky navštívili 29. dubna město. Jednání vedl radní Pardubického kraje pro oblast zemědělství, životního prostředí a vodního hospodářství pan Miroslav Krčil. Kromě mne se zúčastnili také oba místostarostové a nechyběla ani starostka Kostelce u Heřmanova Městce paní Eva Jiráková. Protipovodňová opatření našeho města jsou již nyní součástí tzv. Regionální strategie adaptačních opatření na Podolském potoce (RESAO). Zní to odborně a složitě, ale zjednodušeně se jedná o významný dokument monitorující celý Pardubický kraj a náš příběh je zařazen mezi 12 lokalit s vysokou prioritou. To umožňuje budoucí financování prostřednictvím Norských fondů, což je dalším z velkých plusů a pomocných bodů pro samotnou realizaci.

Součástí celého příběhu je nejen zmiňovaný poldr, ale i řada drobných opatření jak na území města, tak i vně včetně nových varovných systémů už od Prachovic až po téměř klidovou zónu Polabí. Ostatně například majitelé pozemků v lokalitě U hřiště i toto potřebují, aby se mohlo pokračovat v budoucnu v rodinné zástavbě.

Čeká nás toho ještě mnoho, první krok je však po roce od povodní za námi. Byť to ještě nějaký ten rok potrvá, tak věřím, že je v našich silách poslední krok v nejbližších letech učinit a mít tak město lépe chráněné a zároveň citlivě k životnímu prostředí i zabezpečené.

Josef Kozel, starosta města

Zastupitelstvo města Heřmanův Městec na svém jednání dne 26. 04. 2021

usnesením č. Z/2021/007 schvaluje navržený program jednání, ověřovatele zápisu Bc. Františka Dvořáka, MBA a Michaelu Dyčkovou a bere na vědomí, že zapisovatelkou jednání byla určena Ing. Ivana Jankovská,

usnesením č. Z/2021/007 vyslovuje zánik mandátu člena zastupitelstva města Heřmanův Městec Mgr. Stanislava Mráze dle § 55, odst. 3, písm. b) zákona č. 491/2001 Sb., o volbách do zastupitelstev obcí a změně některých zákonů, v platném znění, (dále jen zákon o volbách do zastupitelstev obcí) z důvodu, že přestal být volitelný dle § 5 zákona o volbách do zastupitelstev obcí, neboť se ke dni 16. 3. 2021 přihlásil k trvalému pobytu v jiné obci,

usnesením č. Z/2021/008 bere na vědomí předloženou kontrolu usnesení s termínem splnění od 14. 12. 2020 do 8. 3. 2021 a od 8. 3. 2021 do 28. 04. 2021,

usnesením č. Z/2021/009 bere na vědomí Zprávu o činnosti rady města za období od 4. 12. 2020 do 24. 2. 2021,

usnesením č. Z/2021/010 bere na vědomí Zprávu o činnosti Finančního výboru Zastupitelstva města Heřmanův Městec ze dne 24. 2. 2021 a schvaluje plán činnosti Finančního výboru Zastupitelstva města Heřmanův Městec pro rok 2021,

usnesením č. Z/2021/011 bere na vědomí Zprávu o činnosti Kontrolního výboru Zastupitelstva města Heřmanův Městec leden a únor 2021, Zápis z jednání Kontrolního výboru ZM Heřmanův Městec z kontroly akce „Rekonstrukce veřejného prostranství v ulici Havlíčkova" včetně vyjádření odboru Správy majetku, technického dozoru p. Ing. Radima Maláta, projektanta p. Michala Fišera, městského architekta Ing. arch. Ondřeje Teplého, zástupce společnosti GRANO Skuteč, spol. s r. o. a zápisy z kontrolních dnů,

usnesením č. Z/2021/012 bere na vědomí Zprávu o činnosti OV pro Konopáč ke dni 24. 2. 2021,

usnesením č. Z/2021/013 bere na vědomí Zprávu o činnosti OV pro Chotěnice a Radlín za období leden a únor 2021,

usnesením č. Z/2021/014 bere na vědomí Zprávu o činnosti městské policie za období od 1. 12. 2020 do dne 26. 2. 2021,

usnesením č. Z/2021/015 schvaluje neodprodat část pozemku parcelní číslo 1739/2 v k.ú. Heřmanův Městec o výměře cca 36 m^2 paní Zdence Pilné,

usnesením č. Z/2021/016 schvaluje neodprodat pozemek parcelní číslo 582/25 v k.ú. Heřmanův Městec paní Ing. Renatě Kaufmanové,

usnesením č. Z/2021/017 schvaluje neodprodat pozemek parcelní číslo 552 v k.ú. Chotěnice manželům Veronice a Ondřejovi Zlatohlávkovým,

usnesením č. Z/2021/018 schvaluje směnu pozemku parcelní číslo 345/3 o výměře 78 m^2 v k.ú. Heřmanův Městec za část pozemku parcelní číslo 571/2 o výměře 78 m^2 v k.ú. Chotěnice a doplatek za zbývajících 137 m^2 ve výši 50 Kč/m2, tj. 6.850 Kč s panem Vladimírem Štechem,

usnesením č. Z/2021/019 schvaluje navýšení Cenové mapy o míru inflace za rok 2020 ve výši 3,2 %,

usnesením č. Z/2021/020 bere na vědomí plnění a čerpání rozpočtu města Heřmanův Městec k 31. 12. 2020, včetně rozpočtu vedlejšího hospodářství k 31. 12. 2020.

Rada města Heřmanův Městec na svém jednání dne 28. 04. 2021

usnesením č. R/2021/122 bere na vědomí předloženou kontrolu usnesení s termínem splnění od 14. 4. 20210 do 28. 4. 2021,

usnesením č. R/2021/123 schvaluje předložený dodatek č. 1 na navýšení ceny nájemného za pozemek uzavřený s panem Ladislavem Moravcem,

usnesením č. R/2021/124 schvaluje předložený dodatek č. 5 na navýšení ceny nájemného za zemědělské pozemky uzavřený s panem Jaroslavem Šafránkem,

usnesením č. R/2021/125 schvaluje předložený dodatek č. 1 na navýšení ceny nájemného za zemědělské pozemky uzavřený s panem Josefem Cachem,

usnesením č. R/2021/126 schvaluje uzavření dodatku ke smlouvě o nájmu na nebytové prostory hotelu Bílý Beránek s vyjmutím pokojů v 1. patře z předmětu nájmu a snížení nájemného na 5.000 Kč měsíčně,

usnesením č. R/2021/127 schvaluje vypsání výběrového řízení na nového provozovatele restaurace v hotelu Bílý Beránek s podmínkami dle přílohy,

usnesením č. R/2021/128 bere na vědomí žádost pana Jaroslava Žampacha o ukončení nájemní smlouvy na část pozemku parcelní číslo 856/63 a část pozemku parcelní číslo 598/13 v k.ú. Heřmanův Městec a doporučuje uzavření nájemní smlouvy na tyto pozemky s paní Hanou Buriánkovou, za cenu 4 Kč/m^2/rok,

usnesením č. R/2021/129 schvaluje uzavření dodatku č. 1 ke smlouvě o výpůjčce pozemků parcelní číslo 297/1, 301/3, st. 1359, st. 1358, st. 1733, st. 1732, st. 1731, st. 1730 a st. 1734 v k.ú. Heřmanův Městec s Fotbalovým klubem Jiskra Heřmanův Městec,

usnesením č. R/2021/130 neschvaluje nabídku SMS--služby, s. r. o. na zpracování Strategického plánu rozvoje města Heřmanův Městec,

usnesením č. R/2021/131 schvaluje rozšíření stávající nájemní smlouvy s Českou poštou, s. p. (pro umístění doručovacích schránek) o část pozemku parcelní číslo 2184/3 o výměře 0,5 m^2 v k.ú. Heřmanův Městec,

usnesením č. R/2021/132 schvaluje uzavření Smlouvy o vzájemné součinnosti při uzavírání kupních smluv se Sdružením vlastníků obecních a soukromých lesů v ČR,

usnesením č. R/2021/133 schvaluje žádost ředitelky Základní školy Heřmanův Městec, Mgr. Jany Šindelářové, MBA o udělení souhlasu s realizací projektu Erasmus+ školní vzdělávání 2020-1-CZ01-KA-120-SCH-094289,

usnesením č. R/2021/134 schvaluje nové znění Volebního řádu školské rady při Základní škole Heřmanův Městec, okres Chrudim,

usnesením č. R/2021/135 schvaluje navržený postup a snížení kapacity Domova pro seniory Heřmanův Městec, U Bažantnice 63, ze stávajících 164 na 159 míst,

usnesením č. R/2021/136 schvaluje přijetí věcných darů Domovem pro seniory, U Bažantnice 63, Heřmanův Městec: toaletní křeslo v hodnotě 1 500 Kč od pana Trska Karla, čtyřkolové chodítko v hodnotě 4 000 Kč od paní Slavíkové Jaroslavy,

usnesením č. R/2021/137 schvaluje návrhy na vyřazení majetku dle přílohy,

usnesením č. R/2021/138 bere na vědomí plnění a čerpání sociálního fondu za rok 2020 a doporučuje schválit rozpočet sociálního fondu pro rok 2021,

usnesením č. R/2021/139 souhlasí s užíváním veřejného prostranství v Bažantnici na pořádání 8. ročníku Pivního festivalu dne 5. 6. 2021 v době od 11:00 - 24:00 hod. za sjednaných podmínek a uděluje v souladu s OZV č. 5/2016, čl. 2/2, výjimku z doby stanovené touto vyhláškou s tím že platí OZV č. 1/2018 o nočním klidu,

usnesením č. R/2021/140 souhlasí s konáním 7. ročníku rockového festivalu „Bažantnice Fest 2021" dne 7. 8. 2021 v Bažantnici v Heřmanově Městci za sjednaných podmínek a uděluje výjimku z Obecně závazné vyhlášky č. 5/2016 a povoluje akci do 24.00 hod. dne 7. 8. 2021 s tím, že platí OZV č. 1/2018 o nočním klidu,

usnesením č. R/2021/141 souhlasí s užíváním veřejného prostranství v Bažantnici na pořádání 15. ročníku H-CUPu - turnaje v malé kopané dne 17. 7. 2021 v době od 9:00 - 24:00 hod. za sjednaných podmínek a uděluje výjimku z doby stanovené OZV č. 5/2016 čl. 2/2, a stanovuje ukončení akce na H-CUP dne 17. 7. 2021 ve 24.00 hod, s tím že platí OZV č. 1/2018 o nočním klidu,

usnesením č. R/2021/142 schvaluje zvýšení poplatku za použití veřejných WC na 10 Kč.

Rada města Heřmanův Městec na svém jednání dne 12. 05. 2021

usnesením č. R/2021/143 bere na vědomí předloženou kontrolu usnesení s termínem splnění od 28. 4. 2021 do 12. 5. 2021 a schvaluje prodloužení termínu pro usnesení schválené dne 31. 3. 2021 pod č. R/2021/097 – „Program regenerace – poskytnutí příspěvku na rok 2021" do 14. 6. 2021 a schvaluje prodloužení termínu pro usnesení schválené dne 14. 4. 2021 pod č. R/2021/116 – „Žádost o finanční příspěvek – Linka bezpečí, z.s." do 10. 6. 2021,

usnesením č. R/2021/144 doporučuje uzavření nájemní smlouvy na pozemek parcelní číslo st. 1458 v k.ú. Heřmanův Městec s manželi Janou a Miroslavem Jelínkovými, za cenu 4 Kč/m^2/rok a doplacení nájemného za dva roky zpětně, tj. za rok 2019, 2020,

usnesením č. R/2021/145 souhlasí, aby nájem městského bytu č. 12, přešel na Felixe Polhoše, dle § 2279 odst. 1 zák. č. 89/2012, Občanský zákoník, na období od 15. 4. 2021 do 30. 9. 2021 za cenu 55 Kč za m^2,

usnesením č. R/2021/146 souhlasí s prominutím nájemného panu Luboši Řehákovi za nájem provozovny ve sportovní hale v prvním čtvrtletí 2021,

usnesením č. R/2021/147 schvaluje přidělení bytové jednotky 1+kk, I. kategorie, číslo evidenční 3 v DPS, Masarykovo náměstí č. p. 950 v Heřmanově Městci od 14. 5. 2021 Ivaně Zitové,

usnesením č. R/2021/148 schvaluje provedení stavebních úprav hotelu Bílý Beránek podle návrhu ředitele SPOKUL HM, p. o. Stavební úpravy za 1 080 tis. Kč, vybavení nábytkem a zařízením 500 tis. Kč a zázemí kina 400 tis. Kč. Doporučuje zastupitelstvu města schválit rozpočtové opatření v částce 1 980 tis. Kč na stavební úpravy v I.patře hotelu Bílý Beránek,

usnesením č. R/2021/149 schvaluje uzavření Dodatku č. 2 ke kupní smlouvě č. LW21-444 se společností WOOD & PAPER, a. s.,

usnesením č. R/2021/150 ruší poptávkové řízení na přezkoumání hospodaření města Heřmanův Městec a schvaluje provedení přezkumu hospodaření města Krajským úřadem Pardubického kraje,

usnesením č. R/2021/150 schvaluje uzavření smlouvy se společností TOP AUDITING, s. r. o., Brno na provedení kontroly hospodaření MŠ Jonášova Heřmanův Městec a DDM Heřmanův Městec,

usnesením č. R/2021/151 schvaluje uzavření dohody o poskytování právní pomoci s JUDr. Janou Staňkovou, advokátkou,

usnesením č. R/2021/152 souhlasí s konáním městských slavností dne 25. 09. 2021 s rámcovým programem dle přílohy,

usnesením č. R/2021/153 schvaluje Domovu pro seniory, U Bažantnice 63, Heřmanův Městec přijetí věcného daru v podobě třívrstvých ústenek s gumičkami v hodnotě 30 250 Kč od Perfect Distribution, a. s., Prostějov,

usnesením č. R/2021/154 souhlasí s poskytnutím prostor hřiště v Bažantnici pro uspořádání ukázky výcviku dravců pro žáky školy ve dnech 21. 5. 2021 a 25. 5. 2021 v čase od 9.00 do 11.00 hod.

Popelnice budou nadále vyváženy jen s QR kódem

Vážení spoluobčané, pokud nemáte popelnice na směsný komunální odpad označeny QR kódem, je stále možné si jej vyzvednout na podatelně MěÚ. Upozorňujeme, že pokud nádoba nebude označena, nebude nadále vyvážena.

Městský úřad

RADA MĚSTA

- **Úterý 8. 6.**
- **Středa 23. 6.**

ZASTUPITELSTVO MĚSTA

- **Pondělí 14.6. 17.00**
  jednací sál městského úřadu

Změna sídla městského úřadu

Přestavba budovy č. p. 4 na náměstí Míru, tedy bývalého sídla městského úřadu, se blíží ke konci a od září začne sloužit základní škole. Oficiálně zde však má stále sídlo městský úřad, a je proto nutné zahájit úkony ke změně sídla úřadu na novou adresu.

Rada města na svém jednání dne 20. ledna 2021 usnesením č. R/2021/025 rozhodla o změně sídla Městského úřadu Heřmanův Městec na adresu Havlíčkova ulice 801. Schválený termín změny je 1. července 2021. Tento krok se odkládal především proto, že na původní adrese má nahlášen trvalý pobyt 244 občanů našeho města (občané s trvalým pobytem na ohlašovně), a pro ně to znamená minimálně cestu na úřady pro nové doklady.

Postup při změně sídla městského úřadu je upraven Ministerstvem vnitra ČR a znamená, že se nejdříve změní k 1. 7. 2021 v celostátním registru adresa trvalého pobytu občanů na ohlašovně. Následně se občan s trvalým bydlištěm na ohlašovně dostaví na kterýkoliv úřad příslušný k vydání občanského průkazu a dá souhlas se skončením platnosti občanského průkazu. Pracovník úřadu s ním o tom sepíše přímo na místě protokol včetně žádosti o vydání nového občanského průkazu. Pokud se nedostaví, bude o skončení platnosti občanského průkazu vydáno rozhodnutí Městským úřadem Chrudim a občan je povinen požádat o vydání nového občanského průkazu do 15 pracovních dnů po dni, ve kterém došlo ke skončení platnosti občanského průkazu. Požádat může na kterémkoliv úřadě příslušném k vydání občanského průkazu, seznam těchto úřadů je uveden na webových stránkách Ministerstva vnitra. Neplatný občanský průkaz bude občanovi odebrán a bude mu úřadem vystaveno potvrzení o občanském průkazu. Za vydání nového občanského průkazu ve lhůtě do 30 dnů se nevybírá žádný správní poplatek, občan však má možnost požádat o expresní vydání tohoto dokladu do 5 pracovních dnů, popř. do 24 hodin pracovního dne, vždy za správní poplatek. Občan, který nepožádá o vydání nového občanského průkazu v zákonem stanovených případech, se dopustí přestupku, za který lze uložit pokutu. Stejným způsobem bude rozhodováno také o skončení platnosti občanských průkazů dětí s tím rozdílem, že občané mladší 15 let nemají povinnost žádat o vydání nového občanského průkazu. Zákonní zástupci občanů mladších 15 let mají povinnost odevzdat do 15 pracovních dnů občanský průkaz, který pozbyl platnosti na úřad, který jej vydal, nebo matričnímu úřadu podle místa trvalého pobytu.

Městský úřad si je vědom komplikací, proto informuje občany s předstihem, rovněž bude informace zveřejněna na webových stránkách města, hlášena v městském rozhlase, prostřednictvím facebooku a bude tématem pro reportáž TV Leknín. Především však bude zveřejněna veřejná vyhláška, která o tomto kroku informuje. Konkrétní dotazy je možno směrovat na zdejší úřad. Změna by mohla být i impulsem pro občany, aby nenechávali nadále evidovat svůj trvalý pobyt na ohlašovně a přihlásili se k pobytu tam, kde se skutečně zdržují.

Věřím, že nová adresa sídla úřadu nezkomplikuje život našich obyvatel a všichni budeme pyšní na opravenou budou a její využití pro žáky základní školy.

Ivana Jankovská
tajemnice městského úřadu

Setkání jubilantů bude až 30. 9. 2021

Vzhledem k epidemiologické situaci muselo být opět odloženo setkání jubilantů, které se mělo konat dne 3. 6. 2021.

Sejdeme se tedy až ve **čtvrtek 30. 9. 2021 v 15.00 hod.** v hasičské zbrojnici. Setkání se bude týkat všech, kteří od října 2020 do září 2021 oslavili jubileum 70, 75, 80, 85, 90 a více let. Ti, kdo se již na setkání přihlásili nebo přihlásí, dostanou ještě pozvánku. Pokud se však někdo, třeba z obavy před nákazou, nepřihlásil, může tak ještě učinit u paní Dlouhé v kanceláři matriky až do pátku 17. 9. 2021.

Tomáš Plavec
místostarosta

Anonymní příspěvky nemůžeme uveřejňovat

Vážení čtenáři Leknínu, v minulých měsících jsme od vás dostali několik zajímavých příspěvků, které bychom uveřejnili, ale nemohli jsme, protože nebyly řádně podepsány. Podle pravidel pro vydávání Leknínu, které schválila rada města již v předchozím volebním období, se anonymní příspěvky neuveřejňují. Nebojte se pod svůj názor podepsat a rádi ho otiskneme.

redakce

Nedostali jste Leknín? Oznamte nám to!

Vážení čtenáři, opakovaně se k nám dostávají stížnosti, že tam či onam nebyl doručen náš zpravodaj Leknín.

Pro vaši informaci sdělujeme, že roznášku Leknínu zajišťuje Česká pošta Heřmanův Městec na základě řádně uzavřené smlouvy. Doručovat má do všech poštovních schránek v Heřmanově Městci, včetně místních částí.

Pokud Leknín nedostanete, nahlaste nám to prosím e-mailem, telefonicky nebo osobně na adresu městského úřadu, s uvedením ulice a čísla popisného, abychom mohli službu reklamovat.

redakce

Městská policie informuje

Dobrý den,
i v tomto vydání je pro vás připraveno další pokračování o poskytování první pomoci. Vzhledem ke skutečnosti, že se již rozvolňují opatření kolem koronavirové situace, je velice pravděpodobné, že pro případné zájemce připravíme kurz první pomoci tak, abychom se mohli potkat osobně a některé prvky první pomoci si budete moci nacvičit pod vedením školitele. Bližší informace včetně termínu uveřejním na tomto místě.

Nyní již k dalšímu dílu, který pro vás kolega sepsal:

Pokud při kontrole zraněného zjistíme, že dotyčný nedýchá, je nutné zahájit nepřímou srdeční masáž (KPR). Než k tomu přikročíme, je však bezpodmínečně nutné zavolat záchrannou službu přes číslo 112 či 155. V takovém případě víme, že pomoc je na cestě, což je důležité, neboť KPR se nesmí přerušit. Celý proces má jednoduchá pravidla, která je však potřeba dodržet. Zraněný musí ležet na zádech, na pevném povrchu. Místo, kde hrudník stlačujeme, je zhruba uprostřed hrudníku, na pomyslné úrovni bradavek. Masáž provádíme oběma rukama položenýma na sobě, můžeme i proplést prsty, zhruba do hloubky hrudníku, což může být cca 4–6 cm. Důležitá je frekvence stlačování – 100–120 krát za minutu. Umělé dýchání provádět nemusíme. Jak již bylo řečeno, po započetí masáže nepřestáváme, dokud nenastane některá z dále popsaných situací. První možností je příjezd vozidla Záchranné služby, ale i v tom případě musíme počkat na příchod záchranáře, který si převezme situaci, rozhodně mu nejdeme naproti. Druhou variantou je, že se resuscitovaný probere. To nastává jen vzácně, u některých mechanismů úrazů jako je tonutí či obstrukce dýchacích cest. Poslední variantou je úplné fyzické vyčerpání zachránce.

Důležitou pomocí může být Automatický Externí Defiblirátor. Jedná se o zařízení, které pomocí analýzy a elektrických impulzů výrazně zvýší šanci úspěšné KPR. AED je plně automatické, obsluha je snadná a pomocí hlasových příkazů nás celou situací provede. Jeho umístění je označeno zelenou samolepkou, můžeme jej najít v obchodních centrech, bazénech či budovách veřejné správy. V Heřmanově Městci jej má k dispozici Městská policie.

Z naší činnosti:

- Po uplynutí zákonné lhůty odstranili strážníci čtyři vraky vozidel z ulic města, na dalších třech vraků čekáme na konec zákonné lhůty.
- Při nedávné noční službě hlídka MPHM zastavila na základě osobní a místní znalosti řidiče Peugeotu, o kterém je známo, že řídí pod vlivem omamných látek. Test na přítomnost těchto látek v těle prokázal požití marihuany, což řidič následně potvrdil. Přivolaní policisté zadrželi řidiči na místě řidičský průkaz.

Roman Charvát

Prázdniny u nás v DDM

S námi se v létě nudit nebudete. Připravili jsme další příměstské tábory, tentokrát v rámci programu MŠMT LETNÍ KEMPY 2021 s názvem: Sportuj, poznávej a hrej si. Cílem projektu je podpora aktivit zaměřených na snížení nerovností v přístupu ke vzdělávání a podpora duševního zdraví u dětí, které ve školním roce 2020/2021 plnily povinnou školní docházku, v důsledku pandemie COVID 19. Tábor je v rámci projektu pro děti ZDARMA!

I. příměstský tábor bude lehce adrenalinový s nabídkou netradičních sportů zaměřených pro děti z 3. až 9. třídy. Sjíždění řeky na lodičkách, koupání a jiná zábava.

II. a III. příměstský tábor bude sportovní s výletem do sportovního parku a jednou přespávačkou.

IV. příměstský tábor bude zaměřen na turistiku a poznávání okolí.

Přihlásit se můžeš osobně u nás v DDM, online na našich stránkách www.jezkovka.cz nebo volejte na číslo: 469 695 632.

Od nového školního roku hledáme do našeho týmu vedoucí zájmových kroužků. Jestli jsi kreativní, spolehlivý, rád pracuješ s dětmi, jsi ochoten dále se vzdělávat a podílet na dalších volnočasových aktivitách u nás v DDM, tak nás neváhej hned kontaktovat!

Kolektiv zaměstnanců DDM

ZUŠ Heřmanův Městec Talentové zkoušky 2021

Vážení rodiče, milí čtenáři, v termínu 7.–11. 6. 2021 vždy v čase 13–17 bude v naší škole probíhat přijímací řízení žáků na školní rok 2021/2022. Z tohoto důvodu bude v ZUŠ výuka po celý týden zrušena.

V současné době můžete vidět v papírnictví na náměstí Míru výstavu části tvorby výtvarného oboru. Další tvorbu budete moci vidět formou virtuální výstavy, která je dostupná na facebookových nebo webových stránkách školy www.zushm.cz.

Vystoupení absolventů proběhne formou on-line koncertu, který bude opět ke zhlédnutí na stránkách školy.

Vedení ZUŠ Heřmanův Městec

Zájemci o: výtvarný obor si přinesou ukázku libovolné domácí práce, hudební obor si připraví písničku (zazpívat, ti, co již na něco hrají, zahrát) taneční obor si připraví jednoduchý taneček, nebo gymnastický prvek (vzít si vhodné oblečení)

ZUŠ Heřm. Městec 13.00–17.00

Pondělí 7. 6. 2021	Obor taneční, hudební
Úterý 8. 6. 2021	Obor taneční, hudební
Středa 9. 6. 2021	Obor výtvarný, hudební
Čtvrtek 10. 6. 2021	Obor výtvarný

Vyučované nástroje hudebního oboru v Heřmanově Městci: klarinet, saxofon, zobcová flétna, příčná flétna, trubka, tenor (baskřídlovka), lesní roh, housle, violoncello, kontrabas, zpěv, bicí, klavír (el.klávesy), kytara (baskytara)

ZUŠ Třemošnice (KD Třemošnice) 13.00–17.00

Pondělí 7. 6. 2021	Obor výtvarný, hudební
Středa 9. 6. 2021	Obor hudební, taneční
Čtvrtek 10. 6. 2021	Obor taneční

ZUŠ Ronov n. D. 13.00–17.00

Úterý 8. 6. 2021	Obor hudební (Chittussiho galerie)
Pátek 11. 6. 2021	Obor výtvarný (dílny ZŠ)

ZUŠ Seč (v budově ZŠ Seč) 13.00–17.00

Úterý 8. 6. 2021	Obor hudební, výtvarný

ZUŠ Prachovice (budova ZŠ Prachovice) 13.00–17.00.

Čtvrtek 10. 6. 2021	Obor hudební

Informace: www.zushm.cz
email: pavel.stary@zushm.cz
tel: 469 .696 291, 739 233 394

Nevyhovuje-li vám termín v místě bydliště, můžete se dostavit na jinou pobočku v daném termínu. V případě zájmu hry na nástroj, který se ve vašem místě bydliště nevyučuje, je možno navštěvovat i ostatní pobočky ZUŠ. Přihlášku můžete vyplnit na místě, nebo stáhnout na stránkách školy.

FK Jiskra oznamuje:

Na fotbalovém hřišti je možné si za poplatek pronajmout reklamní plochu. Pro bližší informace kontaktujte předsedu klubu – Tomáše Zrůsta, telefon : 774 538 903

Ilková Gabriela – sekretářka klubu

Kouzelné čtení v Městské knihovně Heřmanův Městec

Od června si mohou čtenáři zapůjčit knihy z edice Kouzelné čtení a elektronické tužky Albi.

Kouzelné čtení je unikátní výukový systém, který vám přináší spoustu informací a zábavy. Stačí, když se lehce dotknete tužkou obrázku nebo textu, ozve se příslušná informace, zvuk nebo hudba. Interaktivní elektronická tužka vám umožní zažít vždy něco nového. V knihovně jsou k zapůjčení 3 Albi tužky.

knihy z Edice kouzelné čtení v našem fondu: Hravá angličtina, Dinosauři, Moje první písmena, Staré pověsti české, Česká republika, Lidské tělo, Svět zvířat, Mořské pohádky, Hravé české dějiny, Pohádkové učení, Atlas světa

Pravidla půjčování jsou stejná jako u společenských her, naleznete je na stránkách knihovny.

Lenka Jablečníková, Jana Šmídová

Jak v kempu na Konopáči?

Loňská sezona byla sice jubilejní 50. od převzetí přírodního koupaliště do provozu naší organizace, ale nebyl důvod k oslavám. 13. března došlo z důvodu epidemie Covid-19 rozhodnutím vlády k uzavření provozu ubytování až do 18 června. Byly zrušeny všechny velké akce v květnu a červnu a ještě se 13. června přes areál přehnala povodeň, jejíž následky nacházíme stále a likvidujeme. Potom trochu opatrná letní sezona a následné uzavření, které trvá dosud.

Větry 2× shodily plechy ze střechy ubytovny a téměř převrhly kabiny u silnice. Chybí peníze, a tak se musely omezit plánované opravy a rekonstrukce na minimum. Je nám známo, že bychom měli zahájit poskytování služeb ve 4. etapě rozvolňování, to je někdy po 18. červnu, ale nejsou stanoveny konkrétní hygienické podmínky. Přesto sezonu připravujeme a v současné době je napouštěno koryto přírodního koupaliště, kde po 15. červnu by měly být odebrány vzorky vody včetně studny a na základě rozboru stanoveny hygienickou službou podmínky provozu v sezoně 2021 – 51. sezoně, kterou plánujeme zahájit dle klimatických podmínek od pátku 18. června. Provozní dobu předpokládáme zachovat a možná ji upravovat dle počasí. Ceny by měly zůstat zachovány a žádáme opravdu všechny, které láka koupání, aby vydrželi do doby oficiálního otevření a při návštěvě vždy uhradili příslušné poplatky, dodržovali provozní dobu, respektovali veškerá písemná sdělení a pokyny pracovníků. Jedině tak můžeme zvládnout tuto mimořádnou situaci.

Od letošního roku máme nového nájemce gastro provozů, to je restaurace v kempu – Arabela, občerstvení U Tobogánu a kiosku v kempu. Je jím zatím na 5 let pan Petr Radosta, podnikatel s blízkými vztahy přímo k tomuto areálu. Začal generálním úklidem objektů restaurace Arabela, kde po předchozích nájemcích musel odstranit letitou nečistotu a obnovit provoz většiny strojů a zařízení ve vybavení kuchyně. Tuto dle svých představ zrekonstruoval a dovybavil, vymaloval a uklidil. Díky tomu mohl již o víkendech přes výdejní okénko nabízet své služby. Dokončili jsme opravu prostoru předzahrádky a je to připraveno pro její použití po dalším uvolnění. V současné době se dodělává interiér sálu restaurace a cílem je jeho otevření 18. června 2021?, pokud vládní nařízení dovolí.

Zároveň se připravuje k otevření budova „Občerstvení U Tobogánu“, která bude otevřena v návaznosti na provozní dobu koupaliště, pouze pro návštěvníky koupaliště a ubytované hosty v kempu a se změněnými službami.

Kiosek v kempu je ve špatném technickém stavu, a tak nedokážeme potvrdit, že budou ještě fyzické i finanční podmínky pro jeho zprovoznění v letošní sezoně.

V budově ubytovny v přízemí provádíme ve spolupráci s firmou pana Jiráska Pavla a Stříteckého Oldřicha rekonstrukce WC. Veškeré elektrorozvody zabezpečuje pan Černovský Miloš. Všem, kteří se ne těchto akcích a v těchto podmínkách podílejí, patří velké uznání a díky.

Areál letního kina bude obohacen o hygienickou buňku se splachovacími záchody a teplou vodou na umytí rukou, což pomůže k zvýšení kulturnosti tohoto areálu. Buňku zakoupilo město Heřmanův Městec a realizace je prováděna ve spolupráci se společností Spokul, která areál provozuje a připravuje mnoho novinek s jeho využitím v letním období. Informace o akcích jsou na jejich stránkách a budou postupně umísťovány i na stránkách kempu – www.konopac-hm.cz.

Novinkou je spoluorganizování příměstských táborů a potřebné informace včetně přihlášky je možno získat na www.port-aktivity.cz.

Herci divadelního spolku Ze mlýna zvou účastníky propršeného představení hry Hrátky s čertem v sobotu 29. srpna 2020 k bezplatné náhradní návštěvě v pátek 9. července 2021 v 21,30 hodin.

Stinnou stránkou je kompletní vymýcení lesa nad chatami, za kinem směrem k rybníku Herout. Bude to mít vliv na celkové klima i akustiku. Je třeba rychle zalesnit alespoň většími stromy zázemí areálu letního kina a následně stanovit konkrétní podmínky dalšího pokračovaní ve využití prostoru a následnou jeho rychlou výsadbu.

Závěrem mi dovolte vás pozvat k návštěvě našeho sportovně-rekreačního a kulturního zařízení a společně si popřát se všemi organizátory pěknou letní sezonu při plném zdraví.

Starý Bohumil, jednatel společnosti

Vzpomínky pamětníka

Ani nevím, jak mě to napadlo vám napsat. Již několik vydání Leknínu mi syn přinesl. Jemu je nosí kamarád, se kterým jezdí na dialýzu do Chrudimi.

Rád sleduji a vzpomínám na ty údaje na poslední straně. Ale nejprve bych chtěl pozdravovat všechny spolužáky v Heřmaňáku z 9. C, ale i z béčka i áčka, kteří jsme opustili školu roku 1962. Byla to nádherná léta, třeba když jsme na jaře kupovali u Herynka kuličky a pod lípami, kde byly kolem lavičky, dělali patama u bot důlky a cvrkali. Na dvě pěkné cukrárny u Pešlů a Ipserů a kupovali mejdlíčka, šumáky nebo když paní Pešlová udělala z papíru kornout na bonbony, kde byl pěkný výběr, dneska už je nedělají. Na podzim jsme zase chodili do parku ke sklípku sbírat jedlé kaštany a v zimě lyžovat a sáňkovat. Vzpomínám na školníky, pana Salfického a pana Žídka, na báječné učitele: paní Žemličkovou, Chládkovou, Novákovou, Strnadovou nebo pana Waltra, Starého, Bartoníčka, Arnolda, Koženého.

Ale teď k těm posledním stránkám časopisu, třeba na ty baráčky v Židech, kterými jsme chodili do sokolovny, na jatka, kde je autoservis, na halda, kde byl otevřený náhon k mlýnu. Teď je tam hotel Pivnička, kde jsem si kupoval cestou domů kulaté preclíky, za korunu jich bylo pět, za hotelem se vykupoval dobytek. Na náměstí byla pumpa s takovým velkým kolem, na obou koncích města byla kavárna, směrem na Stojice byla hospoda, kde říkali Na Houpačce. Ve městě byli 3 holiči, jeden v Čáslavské, druhý proti radnici a u pana Slavíka.

Bylo by toho moc na vzpomínání, prostě byla to nádherná léta. Kdyby to bylo možné a někdo se zeptal, jestli bych chtěl dětství prožít dnes nebo opakovat to, které jsem prožil, tak bych se chtěl vrátit do těch svých, které jsem prožil. Víte, Městec žil, byl plný lidí, obzvláště, když chodili z práce, z Vigony, Botany, Pektiny, Armaturky a od vlaku. Prosím vás pozdravujte spolužáky prostřednictvím vašeho Leknínu, v této zlé době pandemie. Bylo by toho moc na vzpomínání.

V. Novotný, žák 9.C

Rodičovské centrum Radovánek z.s. program na měsíc červen 2021

Je odpoledne, 19. května, venku zase prší. Stálé prostory ještě nemáme, čeká se na kolaudaci a nemůžeme se tedy zatím zabydlovat. Vládní opatření pro spolkovou činnost pořádanou venku jsou přísnější, než když jdete do restaurace na zahrádku. Když si přečtete 9 stran textu opatření, nechce se vám už nic ani organizovat. Ale jsme mámy pečující o děti, co už moc dlouho chodí samy s dětmi jen na procházky do přírody, a tak to stále zkoušíme a přes všechny překážky opět přicházíme s nabídkou programu. Jen prosíme, věnujte pozornost podmínkám účasti na programu, popsaným níže v upozornění. Děkujeme všem za pochopení, podporu a spolupráci. Lenka a spol.

Zájemce o náš program prosíme, aby sledovali náš FB a webové stránky (program se může změnit) a respektovali aktuální vládní opatření. Text opatření najdete na našem webu.

UPOZORNĚNÍ:

Při organizování aktivit Radovánku jsme povinni kontrolovat dodržování aktuálně platných vládních opatření pro pořádání veřejných hromadných akcí účastníky. Uvnitř prostor může být najednou 10 osob, venku 50 osob, a to při dodržení následujícího:

1/ rouška nebo rozestup 2 metry

2/ PCR test ne starší 7 dnů nebo

antigenní test ne starší 72 hodin nebo potvrzení o očkování (platí až obě dávky po uplynutí 14dnů) nebo potvrzení o prodělání Covidu-19 ne starší než 90 dnů, po karanténě a bez klinických příznaků onemocnění

MIMOŘÁDNÉ AKTIVITY:

Úterý 1. 6. od 10.00 do 12.00 hodin

DEN DĚTÍ PRO NEJMENŠÍ

Zveme vás na zábavní dopoledne pro nejmenší děti, který plánujeme venku, na zahradě MFC, nám. Míru 288. Program bude připraven a upřesněn dle aktuální epidemiologické situace. Prosím sledujte náš web a FB.

Sobota 12. 6. od 14.00 do 17.00 hodin

JAKÁ JSEM MÁMA?

Srdečně zveme rodiče na sebepoznávací besedu o typologii osobností, kde se dozvíte, jaké rozdíly mezi námi jsou, jak odlišně přistupujeme k výchově svých dětí a jak skrze poznání sebe sama zlepšit vztahy nejen s nimi, ale i s širší rodinou a okolím. Vlastním otypováním Vás krok za krokem provede Michaela Jušková. Na workshop je nutné se předem přihlásit, počet míst omezen. Vstupné 200 Kč (členové spolku 150 Kč) bude hrazeno na místě. Informace a přihlášky na rcradovanek@centrum.cz.

Úterý 15. 6. od 10.00 do 15.00 hodin

DEN OTEVŘENÝCH DVEŘÍ

U příležitosti Mezinárodního dne rodiny, který se slaví 15. 5. , si vás dovolujeme pozvat na návštěvu do našich nových prostor na náměstí Míru 288. Přijďte si s námi popovídat o tom, co pro vás v novém rodičovském centru chystáme a říci nám, co od nás potřebujete vy? Program bude připraven a upřesněn dle aktuální situace. Sledujte náš web a FB.

Středa 16. 6.

SVÉPOMOCNÁ SKUPINA RADOVÁNEK (P. R. D. I.)

Přijďte s námi sdílet zajímavá témata osobního růstu či načerpat pro sebe inspiraci v naší svépomocné skupině rodičů. Na setkání se prosím předem přihlaste na rcradovanek@centrum.cz. Skupina proběhne on-line nebo prezenčně v Radovánku dle aktuální situace. Těšíme se na setkání s vámi. Lenka a Radka.

Čtvrtek 17. 6. od 10.00 hodin

JAK ZVLÁDNOUT OBDOBÍ VZDORU

Sdílení pro rodiče o vývojovém období dětského vzdoru, který přirozeně přichází ve věku okolo 2 let s pracovnicí centra a pedagožkou Lenkou Balogovou. Na besedu je nutné se předem přihlásit, počet míst omezen. Akce se bude konat v nových prostorách na adrese nám. Míru 288. Sledujte náš FB. Vstupné 50 Kč.

RODIČOVSKÉ CENTRUM RADOVÁNEK z.s. je dlouhodobě podporováno městem Heřmanův Městec, MPSV, Pardubickým krajem a společností energeia, o. p. s. Kontakt: www.rcradovanek.cz, 724 042 304, rcradovanek@centrum.cz.

Aktivní přístup k životu

APŽ Červen 2021

Úterní hodinová cvičení v sokolovně
Pravidelně každé úterý cvičíme v sokolovně od 14.00. Karimatky s sebou.

čtvrtek 3. června
Zámek Pardubice
Odjezd ve 13.00 z autobusového nádraží v H. M.

sobota 5. června
Na kole z Kolína podél Labe
Sraz v 8.30 u kapličky u vlakového přejezdu v H. M. Cca 60 km.

středa 9. června
Park Průhonice
Odjezd v 7.00 z autobusového nádraží v H. M. Celodenní pěší výlet.

čtvrtek 17. června
Vycházka na Deblov a Chocholku
Odjezd ve 12.00 z autobusového nádraží v H. M. Pěšky cca 10 km.

sobota 19. června
Z Hlinska do Krucemburku a domů
Cyklovýlet. Sraz v 7.00 u vchodu do parku (u Holuba). Cca 60 km.

středa 23. června
Ledečko
Odjezd v 7.00 z autobusového nádraží v H. M. Celodenní pěší výlet.

středa 30. června
Z Chvaletic do parku Mošnice
Odjezd v 9.15 z vlakového nádraží v H. M. Ujdeme cca 8 km.

Nabídka putování s APŽ
Cyklopotování podél Lužnice
neděle 4. až sobota 10. července
Denní trasy cca 60 km. Zájemci, hlaste se závazně do 10. června.

Turistické putování Beskydami
pondělí 6. až sobota 11. září
Ubytování v hotelu Beskyd v Trojanovicích, pobyt s polopenzí. Příspěvek 150 Kč/osobu/noc. Zájemci, hlaste se do 20. srpna.

Respektujeme vládní nařízení, program bude přizpůsoben aktuální epidemiologické situaci.

SERIÁL

Lidé kolem nás

Ivana Zitová – Maryša

***1960**

dlouholetá pracovnice s dětmi a mládeží

Tvou životní náplní byla práce s dětmi. Můžeš nám povědět, jak jsi se k tomu dostala a jaké byly tvoje začátky?

To si moc dobře pamatuji. Když mi bylo asi 14, můj bratranec Martin (Havran) mi dal do ruky knížku a prý, to se Ti bude líbit! Byli to Hoši od Bobří řeky a nadchla mě ta nálada, která z ní vyzařuje. Chtěla jsem mít takové děti v oddíle, zažít s nimi dobrodružství a přátelství. Vedla jsem děti jako instruktorka v Pionýru a byla jsem na kurzu pro instruktory na tehdejších Palučinách, krásném tábořišti u Janovic. Vedl ho Jirka Chládek, dlouholetý vedoucí dětí a velký přírodovědec. I když jsem od mala chodila se svými babičkami na bylinky a znala jsem běžné rostliny, Jirka nám ukázal „skvosty", které v Palučinách našel nebo sám zasadil a pěstoval. Dnes už bohužel není po nich ani památky, všechno zarostlo. V 17 letech jsem byla poprvé na Přemilově jako instruktorka a chytla jsem se drápkem natolik, že jsem tam pak některé roky jezdila i na víc turnusů.

Pokud si dobře vzpomínám, prošla jsi postupně Pionýrem, prací v domě dětí a mládeže, sdružením Veselo a prací ve školní družině. Jak na tato období vzpomínáš a kteří spolupracovníci ti utkvěli nejvíce v paměti?

Do Pionýrské organizace jsem jako skupinová vedoucí nastoupila v únoru 1983. Nejprve jsem tam byla jako jediná, později se ke mně přidala Iva Kašparová a ještě později Zuzka Nováková – Heřmanská. Vzpomínám na ně v nejlepším. Obě byly totiž hodně pečlivé a já víc jako „bordelář". Ony tudíž dostaly, kromě jiné náplně, na starost vyplňování a odesílání hlášení. Ale byly obě dobré i ve vymýšlení zábav a organizování dětí.

V roce 1990 jsem přešla do Domu dětí na Ježkovku. Nejdřív jsem měla kroužek turistický a šikovných rukou, kde se nejmenší učili nejprve udělat čáru podle pravítka, umět správně složit papír a stříhat podle čáry. Později jsme vyráběli z papíru, textilu a dalších materiálů drobnosti jako ozdoby či dekorace. Pak jsem přidala kroužek Léčivé rostliny a když jsem se naučila paličkovat, tak i kroužek zaměřený na tuto ruční práci. A, abych nezapomněla, kroužek Scrabble! A Klubíčko, kroužek pro maminky a jejich maličká robátka. Nejčastěji ale vzpomínám na ten krásný prostor, kde DDM Ježkovka stojí.

V DDM jsem nejvíc pobývala s paní Irenou Chytilovou, později s Pepou Kozlem a Katkou Vackovou. Pepa byl se mnou dokonce po dva roky na Holčičím táboře. Holky byly nadšené!

Nastoupil k nám do DDM totiž jako mladíček těsně před koncem školního roku, a tak co by měl dělat o prázdninách? Tak pojede s námi na tábory „na zkušenou". A jako první byl můj tzv. holčičák – tábor v Kostelci „na chaloupce" – dvanáct děvčat, instruktorka a já. Na zahradě postavené stany „iglú", dřevěná kadibudka, chaloupka bez elektřiny, pro pitnou vodu jezdily holky každé ráno s kanystrem na káře a pro čerstvý chleba na kolech do krámu. Myly jsme se v potůčku, zuby si čistily „do pole". Oběd si vařily samy na ohništi. Byly to obyčejné holky, které si chtěly užít malý tábor a každý rok šly s námi znovu. Měly od rána určené povinnosti, které nebyly velké, ale věděly, že když je nesplní, budou nespokojené ostatní tábornice. Zvládaly to skvěle, mladší se učily od starších a většinou vše vyšlo, jak mělo. Jedna z malých dívek prý večer plakala, ale já se to dozvěděla až po konci tábora. Starší dívky ji vždycky zabavily a utěšily. Jako vedoucí tam bývala se mnou Klára Čížková, Lenka Marková, Radka Heřmanská, Jana Nováčková. A najednou přišel přes kopec Pepa, holky ho už znaly z Ježkovky. Pamatuji si nevěřícné pohledy a otázky „Opravdu na holčičáku bude muž?" Ano! A rozhodně se to vyplatilo. Pepa přinesl nové nápady, hry a soutěže. Byla s ním legrace a byl kamarád. Vymyslel krásnou formu nočních her. Nejvíc si pamatuji hru Na tukana, která většinou končila tím, že já jsem byla největší tukan, prohrála jsem.

Taky moc ráda vzpomínám na Čtyřiadvacítky. To byly tvrdší akce pro mladé lidičky nad 16 let, trvaly 24 hodin bez spánku a odpočinku. Tvrdší v tom, že účastníci potřebovali mít fyzičku a taky dobré nervy. Základna byla vždy na Domě dětí na Ježkovce. Vzpomínám, jak si družstva ve hře na téma James Cook, musela udělat „lodě" tím, že svázali klacky na „žebřík", kde každý člen musel mít vlastní oddělený prostor. Na téhle 24 jsme také měli možnost pozorovat, stejně jako James Cook jak Venuše přechází přes sluneční kotouč. Na to jsem potřebovala pomocníky, jeden měl na sobě žlutý sluneční kostým a jako pravé Slunce skromně stál na místě. Druhý měl na sobě krátké třpytivé šatičky a jako krásná Venuše tančil a pomalu se pohyboval ke Slunci. Když se hodně přiblížil, Slunce si lehlo na zem a Venuše přes něj přetančila. Vše se odehrávalo o půlnoci na malém náměstí u kašny. Až později jsem si uvědomila, že to bylo riskantní, to když všechny lodě připluly a na náměstí bylo hodně lidí, najednou se k nám přidali nějací opilci a dožadovali se pozornosti a z tichého pozorování bylo najednou opilecké hulákání.

V akci Kapitán účastníci vyrobili „panáka", musel se nějak pohybovat, aby mohl jít s nimi na trasu, pojmenovali ho, měli mu vymyslet příbuzné, najít jejich hrob na hřbitově, naobědvat se s ním v restauraci, najít mu přátele, zaměstnání a nevěstu a tak podobně. Tyhle akce nikdy nebyly jen na krátkou trasu, účastníci ušli kolem 15-20 km a přitom ještě plnili úkoly.

V „Rallye Dakar" dostala družstva velkou pneumatiku a celou trasu museli absolvovat s ní, přitom pneu musela stále „běžet". S tímhle břemenem museli nastoupit do lokálky na Přelouč a pak pokračovali kolem rybníka Žbluňkov (Buňkov) a dál kolem sopřečských kanálů.

Vím, že po skončení Čtyřiadvacítek mě všichni nechválili, ale po týdnu, kdy je přestaly bolet nohy, si uvědomili, že jsem o fyzické náročnosti psala už do pozvánek. A pak, za rok, přijeli zase a těšili se.

Členkou Vesela (pro malé i velké) jsem od počátku, účastnila jsem se většiny akcí, ať to byl Pohádkový les, karneval nebo tábor na Přemilově, ve Zbyslavci, na Bedřichovce v Orl.horách. Chodila a jezdila jsem s nimi vždycky ráda, byla to skvělá parta.

V družině jsem měla děti druháčky. Smůla je v tom, že do družiny chodí ty, které nemají kam jinam, nechodí tam ze zájmu. Vychovatelka je musí zaujmout jinak. Ale i tam, doufám, že děti i rodiče byli spokojení

A jak jsi přišla ke své přezdívce „Maryša"?

Já těch přezdívek měla kolem sebe hodně. Ještě v mladším školním věku mi prý říkali Květena. A v tomhle textu se to přezdívkami jen hemží. Proč bych neměla také nějakou mít? Jednou na vandru v Toulovcových maštalích sebral kamarád krásný hříbek, radost pohledět. Povídám: to nejez, to je hořčák! Nevěřili, tak navrhuji ochutnat. A pak se to na mě sesypalo, tys nás chtěla otrávit, ty jsi jako Maryša! A už mi to nikdo neodpáře. Ale můžu přísahat, žádného manžela jsem nikdy neotrávila.

Pro mnoho dětí, konkrétně i moje čtyři děti, jsi v určitém období byla téměř jejich druhá máma. Dnes jsou to již otcové a matky rodin. Stýkáte se ještě, nebo jsou to vše již jenom vzpomínky?

To je nadnesená formulace. Myslíš dobu, kdy jsem vedla Myšmaž, turistický kroužek na Ježkovce. To byla báječná parta, od Péti „Pekariho", přes Jeníka, Vítka „Qítka", Zdeničku, Klárku, Marťu, Jéňu, Lubu, Marjánku, Andulku, obě Monči, Vilmu, Verču, Renču, až po malou Marťu. Byli ochotní zkusit jakoukoli novou hru, nadšeně podporovali ostatní. Bez nich bych neměla tolik krásných zážitků. Vlastně si uvědomuji, že až v Myšmaži jsem dosáhla toho, k čemu mě podnítila ona Foglarova kniha, protože tam byly děti, které se chtěly něco dozvědět, chtěly trávit společný čas a těšily se na to, stejně jako já. Tvoje děti byly vždycky toho v popředí a mohla jsem se opřít o jejich nadšení a radost a také o jejich nápady. Dodnes máme na sebe kontakty a já se snažím sledovat, i když třeba jen zpovzdálí, jak se mají.

Často jsem jim zpívala při usínání a jakou mám radost, když mi holky s miminkem v kočárku řeknou: Já mu zpívám písničky, které jsi zpívala nám. A také mám radost, když se dozvím, že nalezli pro sebe to pravé, to, co chtěli, když je potkám a můžu pozdravit i jejich děti, a také, když sami dělají něco konkrétního pro lidi. Ať už je ošetřují, vedou ke sportu, pomáhají jim nalézt správnou cestu, pomáhají v těžkých situacích nebo vyrábějí zdravé potraviny. Jsem pyšná na to, že mi osud dovolil je znát a kousek cesty jít s nimi.

S dětsvím této generace jsou neodmyslitelně spojeny tábory na Přemilově. Co se ti vybaví, když se řekne Přemilov?

Hodně vzpomínám na tábory s Lídou a Onřejem Bryndovými, „Kuráží a Fidelem", ti byli mí první učitelé na Přemilově a přesto, že byli a jsou v srdci skauty a já byla pionýrka, dobře jsme si porozuměli, měli jsme stejný cíl, vést děti k toleranci, snášenlivosti, kamarádství a vlastenectví. Pak jsou pro mě nezapomenutelní Jana a Vlastík Havlíkovi, Bohunka Šornová, Eva „Plajznerka" Plesarová, Jitka a Luboš Řehákovi, Leoš „Táta" Nevídal, Jindra Málek, Irena Chytilová, Zuzka „Špulka" Holečková, Jana Beranová, Honza „Rolf" Augustin, Libor Louda, Martin „Havran" Kopecký, Fanda Kotora, Jana Kotorová, Iva Jursová, Katka Kührová, Jiřka a Vašek Tvrzických, Milan „Skléra" Beránek, Alča a Pepa Jandovi, Radka Novotná, Miloš „Prófa" Václavek, Marcela „kolejnice" Železníková, Danka „Veverka" Kochová, Láďa „Krtek" Novák, Pavel „Híďa" Horák, David Koreček, Roman Kouba, Romča „Čajda" Tlapáková, Helča Boušová, Maruška Pochobradská, Jirka Bečka, Vašek „Wendy" a Tom Pituchovi, Jana Görlichová, Karel Brabec, Verča Pleskotová, Martina Plíšková… nemůžu jmenovat všechny, každý byl něčím výjimečný - bylo by těch jmen celá stránka v Leknínu.

Přemilovský most. Byl vždycky dřevěný, bezpečný se zábradlím, ale když ho sebrala velká voda, stavěl se provizorní, dvě klády přes řeku a na ně řada prkýnek. A chlapi se sázeli, jak dlouho vydrží.

Hlídková věž. Různě vysoká, jedno až tři patra, překrytá stříškou z prken nebo plachtou. Na stráni nad táborem poskytovala dobrý výhled na oddíly, odcházející do lesa nebo na cizí auta, blížící se k táboru.

Nový svět. Druhý konec louky, na které stál tábor. Chodili jsme tam s oddíly hrát si, začínaly tam trasy soutěžních her. Vzpomínám na to, jak jednou jsme měřili, kolik má louka yardů. Tím, že vybraní Jardové se postupně pokládali na pomyslnou čáru uprostřed louky. A děti i vedoucí je povzbuzovali, celý tábor šel s nimi a držel pěsti.

Přemilovská stráň. Pro mě měla vždycky velké kouzlo, protože byla slunečná s písčitou půdou a rostla tam i pupava bezlodyžná, hvozdík kartouzek, světlík lékařský a třeslice.

Bohužel v roce 1997, to už několik let tábor organizovalo sdružení Veselo nás „vyšplouchla" Chrudimka velkou povodní. Rozvodněnou řeku, všude bláto a druhý proud řeky tekoucí pod strání s hlídkovou věží, jsme na našem tábořišti zažili už několikrát. Ale právě povodeň 1997 byla jiná. Děti už byly pryč a vedoucí ještě zachraňovali, co se dalo, ale na noc všichni odjeli. A v tu noc, kdy šla velká voda i přes přepad na přehradě, odnesla nám Chrudimka většinu podsadových stanů s železnými konstrukcemi a plachtami. Další den jsme prohledávali řeku, celty byly zmuchlané a potrhané pod břehy a v kořeních olší a vrb, a podsady plavaly na Sečské přehradě. Voda v naší studni byla kontaminovaná. Nikdo samozřejmě nepočítal s takovými povodněmi každý rok, ale chtěli jsme se spolehnout na to, že už nezažijeme podobný strach. Ale nalézt takový prostor není vůbec snadné. Proto jsme začali využívat jiná, už stávající tábořiště, případně ubytovny. Důvodů pro to, že jsme opustili krásné tábořiště, je samozřejmě víc, ale tento patří k nejdůležitějším.

Vím, že dnes máš zdravotní obtíže a špatně se pohybuješ. Pokud zpětně svůj život s mládeží hodnotíš, stálo to za to?

Bohužel mi zdravotní stav už dnes nedovoluje moc chodit a už vůbec ne do lesa nebo na louku, takže děti už nevedu a se světem komunikuji nejvíc mobilem nebo přes internet. Ne že bych se zpětně za všechno pochválila, chyby mě mrzí, ale už je nenapravím. Ale v práci s dětmi bych nezměnila ani jediný svůj krok. Jsem ráda, jestli jsem některému z dětí pomohla zažít dobrodružství, kamarádství, dobrý pocit ze zaslouženého vítězství.

Otázky kladl Tomáš Plavec

OBČANÉ PÍŠÍ, RADNICE ODPOVÍDÁ

Návrh revitalizace náměstí Míru opět bez projednání radnice s kompetentními úřady?

Tak jako radnice nikdy neprojednala s odborem dopravy Pardubického kraje potřebný počet zastávek na náměstí v souvislosti s vymístěním autobusového nádraží (odbor dopravy to potvrdil i písemně, tudíž nepravdivé tvrzení p. starosty je buď úmyslné, nebo se opírá o lživé informace jeho spolupracovníků), tak i k návrhu revitalizace si opět nezjistila všechny potřebné informace.

Jestliže nám jsou předloženy náměty pro revitalizaci náměstí s možností výběru, pak musí být i všechny proveditelné. Většina občanů, kteří se vyjádřili k dotazníku, chce náměstí v historickém rázu s doplněním o moderní prvky. V současné době ale není možné kompletně celé náměstí včetně hlavní komunikace změnit v takovém pojetí, pro které je použití kamenné dlažby na povrchovou úpravu zpevněné plochy základním předpokladem. Komunikace musí i nadále zůstat nejen ve stávající šířce, ale i s asfaltovým povrchem, což by bylo pro celkové historické ztvárnění značně devastující. Přitom silnice tvoří ¼ šířky náměstí. Jedině až po vybudování obchvatu by její správce Ředitelství silnic a dálnic (ŘSD) byl schopen dát souhlas s vyřazením ze silnic I. kategorie, a tím i ke změnám, které by nebránily plnohodnotné nové podobě náměstí. Rovněž názor architekta, že krajský úřad by mohl pouze koncepcí dopravního řešení (bez vybudování okružní silnice) odklonit nákladní dopravu mimo město, není proveditelný. Nelze zamezit vjezdu nákladních aut zákazovými značkami. Až teprve obchvat bude jediná možnost, jak se zbavit nadměrného dopravního zatížení na náměstí. V tom případě ale nemá smysl zde nyní řešit např. vytvoření klidové zóny, nebo vymístění komunikace od Klešic do ulice Jiráskovy či U Bažantnice a zatěžovat dopravou ještě obyvatele těchto ulic. Také nechat děti zbytečně přecházet tak zatíženou silnici, při návrhu umístění zastávky ze směru od Čáslavi, bylo od architekta absolutně pochybné.

Pokud radnice opravdu chtěla znát názory občanů z dotazníku k revitalizaci pro stanovení dalšího postupu, pak většinový výsledek průzkumu by měl být respektován. Ale musely by to být názory získané na základě proveditelných návrhů, jinak jsou pro architektonickou soutěž bezcenné. A to se neprofesionálním přístupem městského architekta stalo. Je podivné, že ani starosta, který je zároveň krajským radním, si nezjistil u ŘSD, odboru dopravy, či krajské správy silnic potřebné informace k záměru města. Normální standardní postup by byl vyžádat si ze všeho nejdříve jejich písemná stanoviska (úřady je poskytnou v případě zájmu i nám obyčejným občanům, natož zpracovateli dotazníku) a podmínky vyjádření začlenit do námětů k nové podobě náměstí. Teprve pak by mohly být návrhy architekta odborně způsobilé a hlavně uskutečnitelné. Co je platné, že si většina obyvatel vybrala náměstí v historickém pojetí s vyvoláním falešné představy vymístění nákladní dopravy, když tato alternativa nepůjde realizovat buď vůbec a nebo jen polovičatě. Rovněž jaký asi počet autobusových zastávek uvede architekt do podkladů pro soutěž na revitalizaci, když s kompetentním odborem dopravy to nikdy nebylo projednáno? Zeptalo se alespoň město majitele pozemku, zda bude souhlasit s jeho odprodejem pro případnou variantu výstavby parkovacího domu?

Dostál Bohumír

Děkuji za reakci panu Dostálovi, která je pro mne potvrzením, že je dobré vést dialog při hledání podob veřejných prostor, které všichni sdílíme a máme na ně rozdílné nároky, požadavky a hlavně představy o ideálním řešení. Pro každého z nás je mnohdy těžké vyjít ze svých zaběhlých stereotypních pohledů a sundání klapek z očí. Proto je důležité o věcech hovořit a dávat podněty, které se mohou zdát zpočátku nesmyslné, ale které dokáží iniciovat vznik dalších a zajímavějších myšlenek.

Nyní k anketě. Anketa byla brána jako iniciační impuls pro vedení dialogu. Záměrně byly do ankety přidány kontroverzní témata a myšlenky, na které mnoho lidí reagovalo a mnohdy velmi zajímavě. Některé anketní dotazy byly spíše ověřením našich/mých pocitů. A výsledek ankety bude vždy jedním z podkladů pro architekty, který bude doplněn o faktická data a požadavky z řad úřadů, správců a města. Nicméně anketa se spíš snažila přiblížit pocity obyvatel než hledat konkrétní řešení – na to jsou odborníci.

Všichni víme, že obchvat Heřmanova Městce je o velmi dlouhém časovém horizontu a pro mne samotného je vůbec otázkou, jestli má vůbec vzniknout. Osobně vnímám jako velmi cenou krajinu spojující Heřmanův Městec s Bažantnicí, která ukrývá zarostlou tvrz Mrdice. Nemohu se ani ztotožnit s myšlenkou, že díky silnici I/17 procházející přes náměstí nemůžeme s prostorem nic dělat, neb jsem si jist tím, že prostor i s tímto omezením se dá kultivovat a může být příjemný a krásný. Pojďme vést pozitivní dialog, pojďme sbírat náměty, ukazovat si inspirace. Takto se dá vytvořit sdílený prostor, ve kterém nám bude všem příjemně a kde se budeme rádi setkávat. Nebráním se ani kritickým podnětům, neb stále je se co učit.

Ondřej Teplý, architekt města

Nekončící leknínový příběh rekonstrukce Šimonkovy ulice

Stav nedokončené komunikace způsobený městem a vytvořený „retenční příkop" z čedič-vápencového makadanu v ulici pod uválcovaným povrchem vydává svědectví o zasakování dešťové vody do základů a podloží domů (viz Leknín č. 4/2021). Programový management města ke zlepšení stavu v lokalitě se natahuje do dvou volebních období a výsledek dokončení rekonstrukce části ulice se odsouvá na rok 2022.

Pan Miloš Jožák, vedoucí správy majetku města, odpověděl 18. května majitelům rodinných domů na doplňující otázku, proč město v rozpočtu pro letošní rok 2021 nemá vyčleněné peníze na rekonstrukci ulice, takto: město vyhradilo tento rok (pozn. a také minulý rok 2020) na přípravu projektové dokumentace a obdržení stavebního povolení. Na jednání s majiteli uvedl pro rekonstrukci nejbližší možný příští rok 2022.

Pane starosto, měl byste zasáhnout nápravnými opatřeními, včas a bez odkladů, aby se nedokončená stavba městu neprodražila finančně, mediálně a ve volebních preferencích. Měl byste konat k minimalizaci škod na majetku a pověřit odbor správy majetku města k operativnímu odvodnění Šimonkovy ulice, aby voda dotékala do kanalizačních vpustí a ověřit, zda by se rekonstrukce dala zvládnout v roce 2021. Kontrolní výbor a finanční odbor Vám zanalyzují postup a rozpočtové a smluvní termíny stanovené městem k realizaci/nerealizaci rekonstrukce Šimonkovy ulice včetně vynaložených peněz v průběhu od srpna 2019.

Ptám se, zda si uvědomujete jako odpovědná osoba s panem Jožákem, do jakého stavu jste uvedli ulici a jak operativně jste pomohli občanům žijícím v dané lokalitě před přívalovými dešti a silnými úhrny srážek. V číslech Leknínu hledáte cestu k lidem, snad Vám nejeden zveřejněný příspěvek pomůže.

Jaroslav Heřmánek

OBČANÉ PÍŠÍ, RADNICE ODPOVÍDÁ

Slouží radnice firmám, nebo občanům?

Rekonstrukce bytového domu číslo popisné 244 v ulici Čáslavská je bezesporu správnou investicí. Zábor celého chodníku před bytovým domem správný není. Uzavřením celého chodníkového tělesa vznikla bariéra mezi vzdálenými přechody pro chodce, která nutí nejen maminky s kočárky vstupovat do vysoce frekventované silnice I. třídy. Neprovedené značení u přechodů pro chodce před překážkou způsobuje navedení chodců přímo do překážky. K značeným přechodům pro chodce se již nikdo nevrací. Na oplocení chodníku je z obou stran cedule, která navádí k dopravnímu přestupku: „Přejděte na druhý chodník" (vstupte do komunikace I. třídy mimo přechod pro chodce). K čemu jsou kontrolní dny? Za co je placen dozor stavby? Co na to Odbor správy majetku a investic?

Město je investor a platí. Město má poroučet. Město se má starat o své občany.

Od rána do pozdního odpoledne jsou zhotovitelem díla využívány chodníky na obou koncích oplocení pro parkování jeho nákladních vozidel, které brání výhledu, nejen při výjezdu z ulice Tylova. V tomto směru je prostor mezi parkujícím vozidlem a oplocením využíván již druhý měsíc jako dílna pro stavbu. Odbor správy majetku tyto skutečnosti toleruje a zbytečně tak pokládá občanům otázku, proč? Vedení radnice to trpí. Zná tedy odpověď? Pomíjím poškozování majetku města (chodníků) a dopravní přestupky. Škoda, že „nemáme" městskou policii. Ta by jistě konala.

Z přiložených fotografií je zřejmé, že by stačil zábor poloviny chodníkového tělesa (a to pouze při provádění fasády). Chodník by zůstal pro občany průchozí. Vzhledem k tomu, že za domem je dvůr přístupný přes průjezd, je pro občany Heřmanova Městce umístění mobilního záchodu na chodník jasným signálem, kam občany a město Heřmanův Městec radnice vede. Škoda, že pan starosta již nepracuje pro město 24 hodin denně, jak tolikrát občanům města sliboval.

Dovolím si požádat předsedu redakční rady, aby neodpovídal. Nechme svéprávné občany Heřmanova Městce, ať si jednou na položené otázky odpoví sami. Děkuji.

Aleš Jiroutek, zastupitel města

VZPOMÍNÁME

*Dne 2. června tomu bude už 7 let, co nás nečekaně opustil pan **Karel Kočí**. Vzpomínají maminka Soňa, bratr Jan s rodinou a bratr Petr s dětmi*

*Dne 9. června uplyne 6 let, co nás navždy opustila paní **Božena Svobodová.** Stále vzpomínají syn Ladislav s manželkou, vnoučata a pravnoučata.*

*Dne 30. 5. 2021 by se dožil 75 let pan **Gustav Krupka.***

S láskou vzpomíná rodina

*Dne 25. 6. 2021 tomu bude 5 let, kdy nás navždy opustil náš milovaný **Jan Večeřa.** Vy, kteří jste ho znali, zavzpomínejte prosím s námi. Vzpomínají manželka Radka, děti s rodinami a sestry s rodinami*

PLACENÁ INZERCE

Pohůdka již otevřena

V pondělí 10. května 2021 nám konečně situace dovolila otevřít naše informační centrum Pohůdka. Stálo za tím opravdu hodně příprav, úsilí a práce, to mi věřte.

Návrhy námi oslovené slečny designerky Markéty Kučerové jsou skutečně vkusné a originální. Prostory plně reprezentují a vystihují naše krásné město, včetně modrého stropu v návaznosti na barvy v městském znaku, ale třeba i osvětleného nápisu „Heřmanův Městec" na stěně za informačním pultem. Navržené interiéry jsou funkční a využitelné pro všechno, co bychom tu jednou chtěly mít. Velký rozkládací stůl uprostřed boční místnosti, výstavní prostor podél zdí, komorní posezení v rohu. Ale jak již bylo jednou řečeno – plány jsou snové a omezený rozpočet nás vrací zpátky na zem. A my se pomalu smiřujeme se skutečností, že nebudeme mít všechno hned. Zároveň však víme, že snů se člověk nesmí vzdávat. Proto tedy nákresy odkládáme do složky „na později".

Určujeme si finančně dostupné priority v podobě originální černé magnetické barvy na stěně, nového osvětlení a čistých oken s jednoduchými roletami. Částečně využíváme stávající, i když již morálně zastaralé vybavení. Držíme se neocenitelných rad naší designerky. A v neposlední řadě využíváme ochoty a vstřícnosti lidí, kteří třeba „zapůjčují – věnují" své pro ty ostatní – proto si už teď u nás můžete zahrát na pianino, obdivovat originální, ručně paličkovaná svítidla nebo květiny zasazené v darovaných keramických mísách. Zkrátka se snažíme udělat maximum pro to, abychom s tím, co zatím máme, vybudovaly příjemné a laskavé prostředí.

V této chvíli je vhodné malé – velké poděkování všem, bez nichž bychom to samy nedokázaly. Patří mezi ně Dalimil Nevečeřal, který kromě toho, že bedlivým zrakem šéfa hlídal náš stále tenčící se rozpočet, sám ochotně přiložil ruku k dílu – sháněl, zařizoval, vymýšlel a stěhoval. Děkujeme i dalším zaměstnancům Spokulu, panu Jůnovi za veškeré opravy a stěhování a hlavně trpělivost s námi, děvčatům z haly za pomoc při úklidu i jejich vedoucímu za nelehký nátěr stěny magnetickou barvou. Jsme rády, že už v této chvíli se k nám začali přidávat i ostatní a jen tak pro dobrý pocit nám přišli pomoci (řeč je především o Davidu Stybalovi, který je nejenom dobrý holič, ale i malíř).

Teď už se i vy sami můžete přesvědčit, jak se nám to všem podařilo. Na přivítanou jsme pro vás připravily proměnlivou prodejní výstavu věnců pro radost doplněnou mandalovými obrazy. Pro milovníky pohledů tu máme naše město a okolí zachycené v různých dobách, různými autory, na různých formátech. K dostání jsou i dvě nové knihy – Heřmanův Městec – město mnoha profesí a významných osobností od Marie Mannové a Seč 1920–1936 výstavba jedné přehrady od Libora Adámka.

Přijďte tedy za námi, dveře naší Pohůdky jsou již otevřené. Budeme rády za další vaše rady, podněty a návrhy.

ZAHRADNÍ KURZ DRÁTOVÁNÍ

A na závěr ještě jedno pozvání pro všechny, kteří mají chuť tvořit. Ve čtvrtek **17. června od 16.30 hodin** se budeme na zahradě za infocentrem s Janou Beránkovou učit drátovat. Vyrobit a odnést si můžete třeba tuto krásnou mísu. Prý to není nic těžkého, tak uvidíme. Odpolední kurzovné činí 280 Kč včetně materiálu. Zúčastnit se s vámi mohou i děti. Počet účastníků je omezen, proto neváhejte a již teď si rezervujte místo (e-mailem na tic@spokul.cz, tel. 778 888 772).

Těšíme se na vás

Olga Čížková a Thea Palmer

PLACENÁ INZERCE

PŘIJĎTE SE ODREAGOVAT

marina hotel & restaurace
Pokorného 437
Heřmanův Městec 538 03

BOWLING – herna o ploše 370 m² s oficiálním závodním čtyřdráhovým bowlingem Qubica z USA s americkým barem a s možností jídla a pití

3D STŘELNICE – projekční 12 metrů dlouhá laserová střelnice

BILLIARD – dva stoly s šesti děrami pro eight-ball, nine-ball, ten-ball, straight-pool či bank pool

zároveň nabízíme ubytování v ***HOTELU
pronájem salónku / hotelové restaurace
pronájem kongresového sálu – 200 m² pro cca 120 lidí

SPOKUL HM plánuje letní sezónu

Čekají nás, doufejme příjemné letní měsíce, které budou ve znamení převážně venkovních akcí. Městská organizace SPOKUL HM plánuje i s ohledem na možná omezení a opatření vlády nejvíce kulturních událostí v areálu letního kina na Konopáči.

V tuto chvíli se plán akcí na letní měsíce stále dokončuje, ale na několik událostí, na které se můžete těšit bychom vás už rádi pozvali.

– **Talkshow Františka Mifka s hostem Josefem Klímou** je z důvodu aktuálních opatření a omezení kapacity kinosálu přesunuta do městské sokolovny, kde se, jak všichni věříme, konečně uskuteční ve středu 9. června od 18 hodin.

– **Letní sezonu na Konopáči zahájíme rockovou zábavou s kapelou Alžběta, která se koná v pátek 11. 6.** v letním kině. Vstupenky za zvýhodněnou cenu si už můžete zakoupit online na našem webu www.spokul.cz nebo osobně v Centru Pohůdka (informační centrum).

– Po loňské vynucené pauze bychom se rádi opět vrátili do areálu amfiteátru letního kina v zámeckém parku, který by již měl být otevřen pro veřejnost. V plánu je **projekce dvou filmů v pátek 2. 7. a v sobotu 3. 7. od 21:30.** Konkrétní tituly vám již brzo představíme na samostatných plakátech.

– **Letní kino Konopáč** bude také letos hostit soubor **Divadla ze mlejna**, které v **neděli 4. 7.** nabídne reprízu české pohádky **Hrátky s čertem**. V **pátek 9. 7. a v sobotu 10. 7.** se pak můžete těšit na premiérový titul **Princ a chuďas.** Vstupenky budou v prodeji pouze na místě před představením.

– Nejen pro starší a pokročilé chystáme v letním kině přátelské podvečerní posezení s hudbou známé kapely **Choltičanka,** které můžete navštívit v pátek **30. 7. od 17 hodin.**

– Z dalších plánovaných letních akcí na Konopáči můžeme uvést koncert populární folkové kapely **Marien** (neděle 1. 8.), koncert skupiny **Princess – Queen revival (pátek 6. 8.)** nebo zábavu v rytmu rocku, popu i folku s kapelou **Wječná žízeň (pátek 13. 8.).**

Budeme se na vás moc těšit a doufáme, že počasí i epidemiologická situace nám dovolí začít znovu kulturně a společensky žít.

Sledujte prosím naše programové novinky na webu www.spokul.cz, kde najdete vždy aktuální informace o příp. omezeních provozu i plánovaných akcích.

Dalimil Nevečeřal, ředitel SPOKUL HM, p. o.

Běžecký klub Heřmanův Městec

Běželi jsme 50 mil železnohorských

V sobotu 15. května bylo možno opět absolvovat 50 mil železnohorských - neboli osmdesátikilometrovou trať přes celé Železné hory se startem a cílem v Heřmanově Městci (součást seriálu O Vládce Mrdic). Největší borci celou trasu s převýšením více než 1500 metrů absolvovali po svých neboli během. Bylo ale také možné projet trať na kole či pouze sbírat jednotlivé kontroly, které se nacházely na hradech, tvrzích, rozhlednách a jiných významných bodech. Naštěstí charakter akce zcela vyhovuje epidemiologickým opatřením, když necelá stovka různě startujících účastníků je rozprostřena na osmdesáti kilometrech lesů a strání Železných hor.

Jakkoli je trať náročná svou členitostí, převýšením a délkou, letos toto vše bylo ještě okořeněno deštivým počasím před a během závodu. Cesty se změnily v bažiny, jezera a potoky a jindy i tak obtížně schůdné/sjízdné úseky připravily pro účastníky opravdový test odolnosti a vytrvalosti. Nicméně to k takové akci patří a všichni se s náročnými podmínkami poprali statečně a překonávání přírodních překážek a svých možností si náležitě užili.

Co se týče běžců, tak trať proběhl nejrychleji místní šampion Běžeckého klubu Pavel Lopour, když rozbahněnou trať zdolal za 8 hodin a 55 minut. Za ním pak s jistým odstupem dokončili Martin Štěpánek z Dražkovic a Martin Kuba z Pardubic. V ženách proběhla trať nejrychleji Gabriela Pohanková z Valů v čase 10:09 a následovaly ji místní rodačka Alice Martinková a bronzová Lenka Černohlávková.

V cyklistické části pak dominoval Josef Vondráček z Míčova s časem 5 h 15 min. Za ním dorazili Michal Kokeš z Mikulovic a Jan Plavec z našeho běžeckého klubu.

V běžeckých štafetách potvrdil svou neporazitelnost Klub sráčů ve složení Tadeáš Kvis, Luboš Řehák, Vít Řehák a Štěpán Pošík, kteří zdolali trať v čase 9:11. Porazili tak štafetu Rychlošneci (Josef Krátký, Štefan Kocian, Daniel Schirlo, Aleš Jindra) a tým Tonino Honino, neboli dvojici Honza Řehák, Tony Šott.

Děkujeme všem za účast a velká poklona všem, kdo se vydali na trať a v nelehkých podmínkách se s ní poprali.

Běžecký klub Heřmanův Městec

Oddíl tenisu TJ Jiskra vybudoval tréninkovou stěnu

Možná si někteří už všimli, že před kurty u haly stojí zeď. A možná někteří nevědí, k čemu taková zeď slouží. Má ji ve svém areálu většina tenisových oddílů a nyní si ji postavili i tenisté v Heřmanově Městci.

Tenisová zeď je spolehlivým tréninkovým partnerem každého tenisty a nejlepším sparingpartnerem pro všechny začátečníky. Proto si od vybudování zdi místní oddíl slibuje přilákání dalších zájemců o tento sport. Zeď je volně přístupná komukoliv, kdo si bude chtít tenis vyzkoušet či se ho naučit. Na vrátnici v hale jsou připraveny k bezplatnému zapůjčení rakety a míčky. Tak neváhejte a přijďte. Ale pozor – nutná je obuv s vhodnou podrážkou, ideální tzv. tenisová obuv, ne ta s hrubým vzorkem. Ta by ničila antukový povrch před zdí a odraz míčků by byl poté nepředvídatelný.

O výstavbu zdi se zasloužil především předseda oddílu tenisu TJ Jiskra Tomáš Celunda. Je to jeho další významný počin zlepšující stav tenisového areálu. V předchozích letech s pomocí některých ochotných členů oddílu vybudoval automatické zavlažování, zajistil kompletní rekonstrukci kurtu č. 1 u haly, opravu plotů u kurtů v parku i u haly. Pravidelně se svými pomocníky zajišťuje jarní a podzimní úpravy dvorců a jejich údržbu během letní hrací sezony. Patří mu za to velké poděkování.

Významnou finanční pomoc pro vybudování tenisové zdi získal oddíl formou zvláštní dotace od města Heřmanův Městec, za což samozřejmě také velmi děkujeme.

Jitka Holasová
předsedkyně TJ Jiskra Heřmanův Městec

PLACENÁ INZERCE

Akce

Úterý 8. 6. – Heřmanoměstecká střela – silniční časovka pro všechny typy sportovců a kol. Trať cca 11 km z Nového Dvora do Kovářova. Start v 18:00 u Agrometalu. Startovné dobrovolné.

Úterý 22. 6. – Pivní míle – závod na 4×400 m s vypitím malého piva před každým okruhem. Start v 18:00 pravděpodobně v Bažantnici.

Akce proběhnou dle aktuálních nařízení a opatření. Sledujte naše webové stránky či Facebook.

Modelářský klub Heřmanův Městec

RES Havlíčkův Brod

Soutěžní sezónu po koronavirové přestávce jsme zahájili na letišti v Havlíčkově Brodě. Reprezentovali nás čtyři senioři, šest juniorů a šestičlenný podpůrný tým. V počtu šestnácti heřmanoměsteckých zástupců jsme byli nejsilnější tým v celém závodním poli.

Soutěž odstartovala ráno v devět hodin, každý letěl čtyři soutěžní lety a nejlepší piloti dva finálové lety. Celý průběh soutěže foukal silný vítr, který odpoledne zesiloval až k hranici 6 m/s. Hned od prvního letu byla vidět kvalitní příprava našich pilotů, na špici se držel v seniorech Oldřich Formánek a v juniorech Lukáš Krbec s Ondřejem Chytilem. Náročné podmínky prověřily konstrukce letadel a několik modelů skončilo v troskách po prasknutí křídla při vzletu. Naštěstí naše modely byly připravené dobře a naši junioři ustáli všechny vzlety a náročná přistání bez poškození.

Při finálových letech vítr zesílil, stabilně foukalo 6 m/s a všichni finalisté si létání a řízení modelů museli pěkně odpracovat.

V juniorech jsme získali první místo – Lukáš Krbec, třetí místo Ondřej Chytil a čtvrté místo Daniel Krbec. Mezi seniory byl první Miloš Minařík a čtvrtý Oldřich Formánek. Tři poháry z první letošní soutěže je výborný úspěch, na který budeme chtít navázat na další soutěži v Litovli na konci května.

Miloš Minařík, předseda klubu

juniorský tým

RUBRIKA: Představujeme spolky v Heřmanově Městci

spolek Chotěňáček

Před šesti lety, tedy v roce 2015, se tři ženy z Chotěnic domluvily, že by bylo dobré, kdyby se podařilo několikrát do roka uspořádat zajímavou akci pro spoluobčany – děti i dospělé. A tak Eva Doležalová, Martina Lenochová a Dagmar Jakoubková zakládají spolek Chotěňáček.

Již od začátku svého působení organizují různorodé akce pro děti, mládež i jejich rodiče. Spolek úzce spolupracuje se Sborem dobrovolných hasičů Chotěnice, v jejich klubovně probíhají dílničky tvoření, společně s hasiči pořádají pálení čarodějnic a rozsvícení vánočního stromku. Sám Chotěňáček připravuje dětský karneval, pohádkovou cestu, dušičkový večer s lampionovým průvodem či jarmark. A co můžeme na těchto akcích zažít? Na jarmarku si každý může zkusit tvořit z papíru, plsti, dřeva, skauti všem nabídnou ochutnávku zdravých výrobků. Na čarodějnice si místní ženy a dívky pod vedením Martiny Lenochové nacvičí čarodějnický taneček, který zatancují před zapálením ohně. Na dušičkový večer je připravené tvoření podzimní výzdoby a každý si vyrobí svůj lampion. Na místní návsi je připravena strašidelná stezka, kde děti soutěží v různých disciplínách. Rozsvícení stromů je každý rok spojeno s návštěvou čertů a Mikuláše. Je vidět, že v Chotěnicích je o zábavu postaráno a myslím, že velkou měrou za to vděčíme právě spolku Chotěňáček.

Andrea Kudláčková, Martina Lenochová

Vzpomínka na Bohumila Kocka

Počátkem roku jsem s Bohoušem připravoval článek na téma historie modelářů v Heřmanově Městci, sepsali jsme pár poznámek, ale článek jsme nedokončili, protože náš kamarád a celoživotní modelář náhle odletěl na svoji poslední cestu. Dlouho jsem váhal, zda něco napsat, ale pro vás, co jste ho znali, na které vzpomínal, může být jeho několik poznámek inspirativních.

Bohumil Kocek osobně: Začal jsem modelařit v roce 1968 a prvním modelem byl Albatros, kterého jsem v loni (2020) postavil opět. V roce 1970 přesun do Heřmanova Městce. První kroužek ve škole vedl pan Bareš, bratr našeho doktora. Při každoroční soutěži TTM jsem získal v roce 1972 druhé místo za model Orlík, který do dneška létá. Pár modelářů, co se mnou poletovalo: Rychnovský T., Vojta P., Louda L., Zudo, M. A. další. Od roku 1976 dělám krásnej hluk s modely na spalovací motor, úžasný zážitek, každý let, ale některým to vadí dodnes. Ze starších jmenuji „tři krále" Žemlička, Prušek, Jelínek. Pan Žemlička byl a je můj vzor. Modelařili jsme v domu pionýrů, po převratu dům maso Třebovle a vracíme se na Ježkovku. V MK docela plno, vzpomínám si na Rokytu, Kubelku, Doležala, Svobodu, Vernera a dnešní padesátníci Fidra, Mergl, Málek, Kubelka a další. Jinak výsledky na soutěžích nic moc, ale vždy jak přijel Heřmaňák byla „SRANDA". Soutěžili jsme v kategorii RCV2, já byl jednou na soutěži maket s modelem Šturmovik třetí v kraji. Byl tam dokonce i mistr světa pan Fencl.

Bohumil za svůj život postavil více jak padesát nádherných letadel a nejraději měl makety historických modelů. Pokaždé, když přišel létat, měl jiný model, který vytáhl ze svých nekonečných zásob. Omlouvám se, že většinu neznám, ale kdyby někdo ze jmenovaných měl nějaké fotky, nebo vzpomínky na historii modelářů v Heřmanově Městci, můžete mne kontaktovat na milos.minarik@gmail.com.

Miloš Minařík, předseda klubu

SERIÁL: Zaváté stopy našeho města

Čáslavská ulice – kaple sv. Jiří

Kaple sv. Jiří, 1960

Kaple sv. Jiří, 1982

U železničního přejezdu v oplocené zahrádce stojí původně barokní kaple sv. Jiří. Podle jejího umístění se vžil i název „kaplička u nádraží". Patří k památkově chráněným objektům našeho města.

Vznik kaple je datován podle soupisu památek do roku 1680, podle farní pamětní knihy do roku 1697. Jedná se o dobu, kdy heřmanoměstecké panství spravovali Šporkové. Nechal ji postavit hejtman Jiří Leopold z Waldpurku a jeho manželka Anna. Tehdy byla podstatně nižší, pouhá kaplička, výškou dosahovala spodní etáže. Podle nadace zřízené při jejím založení byly čtyřikrát do roka slouženy mše svaté. Na svátek sv. Jiří se ke kapličce konaly procesí.

Je zaznamenáno, že se v těchto místech kdysi říkalo „Na Stínadlech". Pravděpodobně proto, že v letech 1598–1615 tu za městem stínali hlavy mečem. Sem na malý hřbitůvek byli pochováváni vojáci a lidé bez domova nejen za třicetileté války, ale i v pozdějších dobách. Mše se v kapli přestaly sloužit za vlády Josefa II.

Do roku 1804 zde stával morový sloup se sochou sv. Jiří. Odtud byl přemístěn na náměstí, ale tam ho zničila vichřice. V roce 1868–69 byla zchátralá kaplička přestavěna, zvýšena, zrušen hřbitůvek a upraveno její okolí. Ostatky pohřbených byly převezeny na hřbitov do areálu Matky Boží. Znovuobnovení kaple a její vysvěcení doprovázely několikadenní slavnosti. Jak šel čas, následovaly další opravy v letech 1927, 1996, 2007, které navracely kapličce zpět její vzhled získaný v roce 1868. Obvodové zdivo ale zůstalo barokní. V interiéru se nachází oltářní obraz sv. Jiří.

K oplocené zahrádce s kapličkou vedlo několik schodů. Jak se upravoval ve 20. století terén kolem, ubýval počet schodů. Dokládají to fotografie generací jedné rodiny.

Eva Bočková

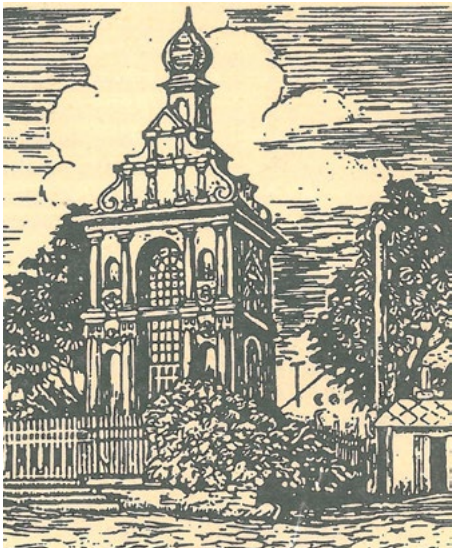

Grafický list od Jaroslava Heřmanského

1959

1985

2017

Oltářní obraz sv. Jiří

Uzávěrka zpravodaje: pondělí 21. 6. 2021 ve 12.00

LEKNÍN
Zpravodaj pro občany Heřmanoměstecka

Periodický tisk územního samosprávného celku. Zpravodaj města Heřmanův Městec vychází 11× ročně v počtu 2 600 výtisků, vychází počátkem měsíce. **Příspěvky neprocházejí jazykovou korekturou.** Vydává město Heřmanův Městec se sídlem nám. Míru 4, 538 03 Heřmanův Městec, IČ: 00 27 00 41, evidenční číslo MK ČR E 21320. **Adresa redakce:** Zpravodaj města Heřmanův Městec, Městský úřad Heřmanův Městec, nám. Míru 4, 538 03 Heřmanův Městec, leknin@mesto-hm.cz, 469 625 147, www.hermanuv-mestec.cz. **Redakční rada:** Alena Jílková, Jan Řehák, Alena Stránská, Michaela Dyčková. **Redakce:** Tomáš Plavec (šéfredaktor), Eva Bočková, Andrea Kudláčková. **Grafika:** Aneta Jelínek. **Sběr podkladů:** leknin@mesto-hm.cz nebo osobně v TIC. **Tisk**: HRG Litomyšl