LEKNÍN

Zpravodaj pro občany Heřmanoměstecka

ZDARMA
měsíčník

č. 9/2023

4 Kam patří kov?

10–11 Kultura ve městě

13 Hrdelní právo

foto Otakar Volejník

Odjela pouť, hurá do školy

Prázdniny utekly jako voda. Město se opět zaplní školáky a předškoláky. Jejich křik a smích rozezní naše náměstí. Ráno i v poledne budou obsazeny lavičky nejen v zámeckém parku.

Po dvou měsících prázdnin a dovolených se vrátíme do zajetých kolejí školního roku. Odpočinutí a plni nových sil. Ne všude se odpočívalo. Prázdniny jsme využili k rekonstrukcím. Někteří naši předškoláci, konkrétně oddělení Berušek, dostanou od města nové, zrekonstruované sociální zázemí. Nové dlažby, obklady, umyvadla i záchody v obou podlažích, nové rozvody inženýrských sítí a elektroinstalací. Zrealizovat toto dílo za dva měsíce nebylo vůbec jednoduché. Řemeslníci museli pracovat v prodloužených směnách. Pokud Bob a Bobek z keramických obkladů rozzáří tvářičky našich předškoláků, na starosti a komplikace s realizací rychle zapomeneme. Rodiče, prarodiče i paní učitelky mi jistě dají za pravdu, že rozzářené dětské oči jsou tou největší odměnou.

Žáci základní školy zahájí nový školní rok s novou dlažbou v celém třetím podlaží. Vybourat 350 metrů čtverečných dlažby, 50 metrů kubických podkladních vrstev, dostat tento materiál z budovy a zlikvidovat jej nebylo jednoduché. Stejně tak dopravit do třetího podlaží 50 kubíků drátkobetonu a nové keramické dlaždice. Zde se pracovalo i o sobotách a nedělích.

Zájmové kroužky v DDM Na Ježkovce budou od září využívat novou multifunkční učebnu s novou kuchyňskou linkou. I zde byly zrekonstruovány všechny inženýrské sítě, elektroinstalace a podlaha.

Poděkovat se patří nejen řemeslníkům, ale i zaměstnancům všech tří školských zařízení za trpělivost a komplikace, které jim rekonstrukce přinesly. Jmenovitě bych rád poděkoval za pomoc a zároveň se omluvil za narušení prázdnin paní Janě Šindelářové, paní Irmě Celundové a paní Kateřině Vackové, ředitelkám školských zařízení.

Aleš Jiroutek, starosta města

Pozvánka na Heřmanoměstecké podzimní slavnosti

Město Heřmanův Městec srdečně zve své občany, rodáky a přátele ze širokého okolí na Heřmanoměstecké podzimní slavnosti, které se budou konat dne 7. října 2023. Vezměte celou rodinu i s příbuzenstvem a přijďte na náměstí, kde je pro všechny připraven bohatý program. V rámci slavností se koná tradiční staročeský jarmark.

Redakce

Rada města Heřm. M. na svém jednání dne 4. 7. 2023 usnesením číslo:

R/2023/325 souhlasí s umístěním stolků a židlí na chodníku č. parc. 2186/4, nám. Míru 184, Heřmanův Městec, u výlohy cukrárny, v období do září 2023, za podmínky, že:
– na chodníku v délce umístěných stolků bude zajištěn volný průchozí prostor (2,25 m) s tím, že do této šířky nebude zasahovat žádná další překážka
– umístění stolů a židlí nenaruší funkci přirozených a umělých vodicích linií.

Rada města Heřm. M. na svém mimořádném jednání dne 25. 7. 2023 usnesením číslo:

R/2023/326 bere na vědomí předloženou kontrolu usnesení s termínem splnění od 20. 6. do 25. 7. 2023; **schvaluje** prodloužení termínu u usnesení:
č. R/2023/197 – žádost o odkup plochy u rodinného domu č. p. 52, konopáč do 14. 8. 2023
č. R/2023/155(2) – zápis z jednání komise pro investice a rozvoj do 30. 9. 2023
č. R/2023/155(1) – zápis z jednání komise pro investice a rozvoj do 30. 12. 2023
č. R/2022/112(1) – participativní rozpočet 2022 – vyhodnocení do 18. 12. 2023
č. R/2023/193 (2) – informace o řešení zámeckého rybníka do 31. 8. 2023
č. R/2023/248 (2) Bartolomějská pouť 2023 – rozmístění atrakcí do 14. 8. 2023
č. R/2023/311 (1) projekt na dispoziční řešení gastroprovozu ve sportovní hale do 31. 8. 2023;

R/2023/327 bere na vědomí zápis z jednání komise sportovní č. 4/2023;

R/2023/328 bere na vědomí zápis z jednání komise pro životní prostředí a odpadové hospodářství č. 3/2023;

R/2023/329 doporučuje odprodej části pozemku parcelní číslo 2160/1 v k.ú. Heřmanův Městec o výměře 20 m² paní Heleně Martinů za cenu 346 Kč/m²;

R/2023/330 doporučuje odprodej části pozemku parcelní číslo 135/3 v k.ú. Chotěnice dle přiložené situace paní Haně Andrlové, Chotěnice 100, Heřmanův Městec 538 03 za cenu 185 Kč/m² a doplatek nájemného za 3 roky zpětně;

R/2023/331 doporučuje odprodej pozemku parcelní číslo st. 1879 o výměře 31 m² a části pozemku parcelní číslo 582/14 (dle návrhu městského architekta) v k.ú. Heřmanův Městec panu Václavu Kutlvašrovi za cenu 396 Kč/m²;

R/2023/332 doporučuje uzavření Darovací smlouvy S/OM/6010/23/IS mezi dárcem Pardubický kraj, IČO 70892822 a obdarovaným městem Heřmanův Městec, IČO 00270041 ve věci převodu pozemků č. parc. 589/13, 589/14, 589/15 a 589/16 (ostatní plocha / ostatní komunikace) v k.ú. Chotěnice;

R/2023/333 schvaluje pronájem pozemku parcelní číslo 46/6 v k.ú. Heřmanův Městec panu Ing. Milanu Medkovi, a to bez realizace zpevněných ploch a staveb na tomto pozemku, za cenu 6 Kč/m²/rok;

R/2023/334 souhlasí s uzavřením nájemní smlouvy s TJ JISKRA HM na místnost v 1. NP v budově Multifunkčního centra v Heřmanově Městci za nájemné ve výši 398,59 Kč/m²/rok + náklady na úklid na období od 1. 9. 2023 do 30. 6. 2024;

R/2023/335 nedoporučuje převod pozemků č. parc. 589/17 a 589/18 v k.ú. Chotěnice do majetku města Heřmanův Městec z důvodu, že na pozemcích není silnice, ale pozemky jsou zaploceny a užívány jako součásti soukromých zahrad u rodinných domů č. p. 92 a 93 v Chotěnicích;

R/2023/336 doporučuje ukončení nájemní smlouvy na pozemek parcelní číslo 1111/2 v k.ú. Heřmanův Městec s manžely Irenou a Miroslavem Novákovými, **doporučuje** uzavření nové nájemní smlouvy na pozemek parcelní číslo 1111/2 v k.ú. Heřmanův Městec s manžely Janou a Pavlem Lopourovými, V Lukách 832, Heřmanův Městec, 538 03 za cenu 6 Kč/m²/rok;

R/2023/337 doporučuje ukončení nájemní smlouvy na pozemek parcelní číslo st. 994 o výměře 22 m² v k.ú. Heřmanův Městec s paní Danou Dubnovou; **doporučuje** uzavření nové nájemní smlouvy na pozemek parcelní číslo st. 994 o výměře 22 m² v k.ú. Heřmanův Městec s panem Michalem Murdychem za cenu 6 Kč/m²/rok;

R/2023/338 schvaluje ukončení nájemní smlouvy s panem Ing. Adolfem Dymákem, IČO 44401507, 5. května 74, Heřmanův Městec, 538 03 ke dni 31. 7. 2023;

R/2023/339 schvaluje předložený Dodatek č. 2 s Rodičovským centrem Radovánek z.s., IČO 28552318, nám. Míru 288, Heřmanův Městec, 538 03;

R/2023/340 schvaluje vypovězení smlouvy na zajištění provozu WC pro veřejnost se společností Šafido, s. r. o., nám. Míru 177, Heřmanův Městec, IČO 11788283 k 1. 8. 2023;

R/2023/341 schvaluje přidělení místnosti/městského bytu č. 16 na adrese Masarykovo náměstí č. p. 33, Heřmanův Městec Janu Kováčovi na dobu určitou od 01. 08. 2023 do 30. 09. 2023 za sníženou cenu 32,34 Kč/m²;

R/2023/342 bere na vědomí nabídku na nákup energií pro provoz městských kotelen provozovatelem, tj. společností ČEZ Energetické služby, s. r. o;

R/2023/343 rozhoduje o zrušení zadávacího řízení na veřejnou zakázku malého rozsahu na akci „Osvětlení sportovní haly Heřmanův Městec – hrací plocha";

R/2023/344 schvaluje uzavření smluv o poskytnutí neinvestiční dotace z rozpočtu města v rámci Programu regenerace MPZ na rok 2023 s Římskokatolickou farností – děkanství Heřmanův Městec (oprava fasády, 3. etapa, na faře č. p. 26 a restaurování varhan, 2. etapa, v kostele sv. Bartoloměje);

R/2023/345 bere na vědomí protokol o otevírání nabídek a zprávu o hodnocení nabídek na veřejnou zakázku „Protipovodňová opatření města Heřmanův Městec"; **rozhoduje** o výběru společnosti EMPEMONT, s. r. o., IČO 27772179, jako dodavateli veřejné zakázky „Protipovodňová opatření města Heřmanův Městec"; **schvaluje** uzavření smlouvy o dílo se společností EMPEMONT, s. r. o., IČO 27772179, na realizaci veřejné zakázky „Protipovodňová opatření města Heřmanův Městec";

R/2023/346 souhlasí s přesunem realizace udržovacích prací na střeše zvonice v areálu kostela Zvěstování Panny Marie na rok 2024;

R/2023/347 schvaluje uzavření dodatku č. 1 ke smlouvě o zajištění požární ochrany s obcí Holotín;

R/2023/348 schvaluje uzavření dodatku č. 1 ke smlouvě o spolupráci při zabezpečování požární ochrany s obcí Úherčice;

R/2023/349 schvaluje použití ušetřených finančních prostředků z rozpočtu SPOKUL HM.p. o. na akce: úpravy, malování a nové nasvícení průjezdu v hotelu Bílý beránek v ceně do 100.000 Kč, podmínkou je předložení položkového rozpočtu;

R/2023/350 schvaluje přijetí věcného daru Mateřskou školou, Jonášova 726, 538 03 Heřmanův Městec, od p. Luboše Lesáka, bytem Konopáčská 1040, 538 03 Heřmanův Městec:
– reflexní vesty (18 ks vel. XS + 38 ks vel. S) v celkové hodnotě 8.000 Kč;

R/2023/351 schvaluje – změnu využití finančních prostředků Základní školou Heřmanův Městec, náměstí Míru 1, 538 03 Heřmanův Městec, na opravu a výměnu osvětlení v přízemí přístavby ZŠ HM v předpokládané hodnotě 208.560 Kč
– doplnění rozpočtového opatření Základní škole Heřmanův Městec, náměstí Míru 1, 538 03 Heřmanův Městec, v celkové výši způsobilých výdajů 4.915.616,38 Kč z důvodu financování Ex post, z toho pro rok 2023 částka ve výši 3.410.000 Kč
– výši úplaty za zájmové vzdělávání ve školní družině pro školní rok 2023/2024 ve výši 150 Kč měsíčně;

R/2023/352 bere na vědomí vyhlášení ředitelského volna dne 29. 9. 2023 pro Základní školu Heřmanův Městec, náměstí Míru 1, 538 03 Heřmanův Městec;

R/2023/353 schvaluje uzavření nájemní smlouvy se společností CETIN, a. s. se sídlem Českomoravská 2510/19, 190 00 Praha 9 - Libeň, IČO 04084063 – umístění komunikačního vedení a zařízení na budově Základní školy, náměstí Míru 1, Heřmanův Městec;

R/2023/354 schvaluje přijetí finančních darů Domovem pro seniory, U Bažantnice 63, Heřmanův Městec od:
– Lékárny Čech, nám. Míru 283, 538 03 Heřmanův Městec, IČO 63217678, ve výši 10.000 Kč,
– obce Živanice, Živanice 152, 533 42 Živanice, IČO 00274658, ve výši 5.000 Kč;

R/2023/355 schvaluje uzavření „Smlouvy o poskytnutí dotace na podporu sociální oblasti na rok 2023 v celkové výši 15.150 Kč", č. OSV/000010/2023/DOT, uzavřenou s Městem Chrudim, Resselovo nám. 77, Chrudim, IČO 00270211;

R/2023/356 schvaluje – Domu dětí a mládeže, Na Ježkovce 791, Heřmanův Městec, převedení částky 10.000 Kč z rezervního fondu do fondu investic + čerpání investičního fondu ve výši 10.000 Kč z důvodu vrácení nevyčerpaného NIP na rok 2022 (navýšení na energie) zřizovateli.
– Základní umělecké škole, Jarkovského 47, Heřmanův Městec, převedení částky 15.000 Kč z rezervního fondu do fondu investic + čerpání investičního fondu ve výši 15.000 Kč z důvodu vrácení nevyčerpaného NIP na rok 2022 (navýšení na energie) zřizovateli;

R/2023/357 schvaluje pravidla pro příspěvkové organizace zřízené Městem Heřmanův Městec, platné od 1. 8. 2023;

R/2023/358 schvaluje nové znění směrnice pro půjčky z Fondu rozvoje bydlení s platností od 1. 8. 2023;

R/2023/359 schvaluje přijetí dotace na pořádání městských slavností od Pardubického kraje na základě Smlouvy o poskytnutí dotace č. KH/23/23357;

R/2023/360 schvaluje podepsání dodatku č. 1 ke Smlouvě o poskytnutí dotace z Programu „Podpora výstavby a rozvoje dětských dopravních hřišť v Pardubickém kraji", uzavřená podle § 10a zákona č. 250/2000 Sb., o rozpočtových pravidlech územních rozpočtů, ve znění pozdějších předpisů, podle části páté (§ 159–170) zákona č. 500/2004 Sb., správní řád, ve znění pozdějších předpisů. Evidenční číslo smlouvy: ODSH/23/21932;

R/2023/361 doporučuje zastupitelstvu schválit OZV o nočním klidu;

R/2023/362 doporučuje schválit Zastupitelstvu města Heřmanův Městec OZV o stanovení Obecního systému odpadového hospodářství;

R/2023/363 uděluje souhlas Národnímu hřebčínu Kladruby nad Labem s uspořádáním závodů spřežení s názvem „Memoriál Jiřího Škodného" v Bažantnici v Heřmanově Městci ve dnech od 2.– 6. 8. 2023;

R/2023/364 schvaluje pořízení 3 ks malovaných turistických map do exteriéru, vč. stojanů;

R/2023/365 bere na vědomí koncept soustředění městských sportovišť.

Rada města Heřm. M. na svém jednání dne 14. 8. 2023 usnesením číslo:

R/2023/366 bere na vědomí kontrolu usnesení s termínem splnění od 25. 7. 2023 do 14. 8. 2023; **schvaluje** prodloužení termínu pro splnění usnesení č. R/2023/197(2) – Žádost o odkup plochy u rodinného domu č. p. 52 do 27. 9. 2023;
R/2023/367 doporučuje směnu části pozemku parcelní číslo 1588/4 v k.ú. Heřmanův Městec o výměře 45 m² za část pozemku parcelní číslo 1588/11 v k.ú. Heřmanův Městec o výměře 45 m2 s paní Renatou Malátovou, Konopáč 52, Heřmanův Městec 538 03 včetně doplacení nájemného za 3 roky zpětně za podmínek:
Zachování cesty k lesu v souladu s požadavky správce lesů Ing. Josefa Jedličky, minimální šířkové uspořádání cesty bude odpovídat stávajícímu.
Cesta bude na náklady žadatelky rozšířena na pozemek p. č. 1588/11 a navázána na konstrukce stávající cesty na p. č. 1588/4.
Městu nevzniknou finanční náklady směnou pozemků, obslužnost zůstane zachována.
Směna bude zavkladována až po realizaci nové komunikace.
Rada upozorňuje, že rozšíření cesty na pozemek p. č. 1588/11 bude mít vliv na napojení na stávající konstrukce cesty. Rozšíření komunikace a dotčení pozemků vedených v zemědělském půdním fondu si vyžádá vydání stavebního povolení na příslušném stavebním úřadě. Veškeré přípravné práce, projektová dokumentace včetně vyjmutí potřebných částí pozemků z ZPF, náklady na stavební řízení i vlastní realizaci rozšíření komunikace bude v režii žadatelky.
Dojde-li k dotčení i pozemku p. č. 1588/3, je nutný souhlas rady. Rada města požaduje předložit ke schválení projektovou dokumentaci včetně oceněného výkazu výměr rozšíření cesty;
R/2023/368 schvaluje ukončení nájemní smlouvy na pozemek parcelní číslo st. 994 o výměře 22 m² v k.ú. Heřmanův Městec s paní Danou Dubnovou, Jiráskova 617, Heřmanův Městec, 538 03; **schvaluje** uzavření nové nájemní smlouvy na pozemek parcelní číslo st. 994 o výměře 22 m² v k.ú. Heřmanův Městec s panem Michalem Murdychem, V Lukách 821, Heřmanův Městec, 538 03 za cenu 6 Kč/m²/rok;
R/2023/369 schvaluje ukončení nájemní smlouvy na pozemek parcelní číslo 1111/2 v k.ú. Heřmanův Městec s manžely Irenou a Miroslavem Novákovými; **schvaluje** uzavření nové nájemní smlouvy na pozemek parcelní číslo 1111/2 v k.ú. Heřmanův Městec s manžely Janou a Pavlem Lopourovými, V Lukách 832, Heřmanův Městec, 538 03 za cenu 6 Kč/m²/rok;
R/2023/370 schvaluje ukončení nájemního vztahu dohodou ke dni 31. 8. 2023 s Oksanou Holovnych na byt B.3.3 o velikosti 60,70 m² (2+kk), v 3. nadzm. podlaží, na adrese Čáslavská 244, Heřmanův Městec;
R/2023/371 schvaluje předložený Dodatek č. 3 k Pachtovní smlouvě pro kotelnu SK5 – U Bažantnice a SK6 – V Lukách se společností ČEZ Energetické služby, s. r. o., IČO 27804721, se sídlem Výstavní 1144/103, Vítkovice, 703 00 Ostrava;
R/2023/372 doporučuje uzavření Darovací smlouvy č. 1/2023 mezi Městem Heřmanův Městec a společností Ředitelství silnic a dálnic ČR Na Pankráci 546/56, 140 00 Praha 4 – Nusle, IČO 65993390 na veřejné osvětlení a osvětlení místa pro přecházení u okružní křižovatky Nový Dvůr v Heřmanově Městci;
R/2023/373 schvaluje bezplatné užívání pozemku p. č. 1473/4 v k.ú. Heřmanův Městec pro účely cvičení záchranářů Rescue marathon XII. ve dnech 22. až 24. září 2023;
R/2023/374 schvaluje bezplatné používání veřejných WC v Bažantnici po celou dobu tradiční Bartolomějské poutě v roce 2023;
R/2023/375 souhlasí s navýšením rozpočtu na údržbu bytového fondu o částku 400.000 Kč a se zařazením do návrhu rozpočtového opatření č. 3/2023, které bude projednávat zastupitelstvo města v 9/2023; **doporučuje** zahrnout navýšení rozpočtu na údržbu bytového fondu pro rok 2024 až po předložení plánovaných oprav společností BYTEP HM, s. r. o;
R/2023/376 schvaluje předložený souhlas s provedením stavby sepsaný mezi městem Heřmanův Městec a panem Martinem Hájkem ve věci vyrovnání uličního obvodového zdiva rodinného domu č. p. 910 v Heřmanově Městci polystyrénovými deskami o tl. 50 mm, kdy přesah nad chodník může být max. 50 mm;
R/2023/377 schvaluje předloženou studii stavby chodníku v lokalitě Ježkovka;
R/2023/378 schvaluje předložený projekt chodníku od sportovní haly do sídliště V Lukách;
R/2023/379 rozhoduje o zachování počtu kamer a přemístění, po konzultaci s Městskou policií Heřmanův Městec;
R/2023/380 schvaluje převedení finančních prostředků z rezervního fondu do investičního fondu ve výši 200.000 Kč + čerpání investičního fondu.
Prostředky čerpané z investičního fondu budou použity na dofinancování:
- výměny světel na přístavbě školy ve výši 73.595 Kč
- na opravu vstupního schodiště do budovy MŠ (v níž budou ve školním roce 2023/2024 dvě oddělení školní družiny a dvě první třídy) ve výši 55.000 Kč,
- opravy fasády a parapetu budovy MŠ ve výši 58.745,50 Kč;

R/2023/381 bere na vědomí plnění a čerpání rozpočtu Města Heřmanův Městec k 30. 6. 2023;
R/2023/382 bere na vědomí plnění a čerpání rozpočtu vedlejšího hospodářství Města Heřmanův Městec k 30. 6. 2023;
R/2023/383 doporučuje zastupitelstvu města schválit rozpočtové opatření č. 3/2023 dle položkového znění, které je přílohou tohoto usnesení;
R/2023/384 schvaluje harmonogram zasedání rady města:
3. 10. 2023, 17. 10. 2023, 7. 11. 2023, 21. 11. 2023, 28. 11. 2023, 5. 12. 2023, 19. 12. 2023; **schvaluje** harmonogram zasedání zastupitelstva města:
30. 10. 2023 od 17.00 hod, 11. 12. 2023 od 17.00 hod;
schvaluje Program jednání zastupitelstva města dne 11. 9. 2023
1) Zahájení, určení zapisovatele, volba ověřovatelů, schválení programu
2) Kontrola usnesení
3) Zpráva o činnosti rady města
4) Zpráva o činnosti finančního výboru
5) Zpráva o činnosti kontrolního výboru
6) Zpráva o činnosti Městské policie H. M.
7) Pozemky (odprodej, směna, převod, darování)
8) Půjčka z FRB
9) Hospodaření Města Heřmanův Městec k 30. 06. 2023
10) Rozpočtové opatření ZM/2023/03
11) Diskuse
12) Závěr;

R/2023/385 schvaluje namalování dětských her na pozemcích p. č. 233/5, 233/6, 233/7, 233/8 a 237/1 v k.ú. Heřmanův Městec.

Zastupitelstvo města Heřm. M. na svém jednání dne 28. 6. 2023 usnesením číslo:

Z/2023/063 schvaluje odprodej pozemků parcelní číslo 116/1 o výměře 943 m² a parcelní číslo 1451/11 o výměře 237 m² v k.ú. Heřmanův Městec společnosti Traxial-gold, s. r. o. Újezd 450/40, Praha 11800, IČO 08729191 za cenu 3.000 Kč/m² bez DPH;
Z/2023/064 schvaluje směnu části městského pozemku 370/25 v k.ú. Kostelec u Heřmanova Městce dle přiloženého zákresu za pozemky parcelní číslo 733/6, 735/7, 743/1, 1087/144, 1119/14, 1157/12, 2146/7 a 2267/9 v k.ú. Heřmanův Městec o celkové výměře 7381 m² ve vlastnictví pana Josefa Zahrádky.

Pozvánka na prezentaci PPO

Vážení spoluobčané, rada města si Vás dovoluje pozvat na seznámení se studií „POROVNÁNÍ VARIANT PROTIPOVODŇOVÝCH OPATŘENÍ NA PODOLSKÉM POTOCE V HEŘMANOVĚ MĚSTCI“, které se bude konat v úterý 19. 9. od 17:00 hodin v městském kině. Studie bude prezentována zpracovatelem RNDr. Lukášem Krejčím, Ph.D., ze společnosti Envicons, s. r. o.

Délku prezentace včetně diskuze předpokládáme max. 1,5 hodiny, pro zájemce bude následovat prohlídka zámeckého parku s výkladem.

Studie je podkladem pro jednání s dotčenými orgány státní správy, zjištění proveditelnosti plánovaných opatření zejména z hledisek majetkoprávních, ochrany přírody a památkové péče. Textovou i výkresovou část najdete v aplikaci V Obraze, na facebooku města i úřední desce. Doporučujeme její prostudování a budeme rádi za připomínky, podněty nebo další varianty. Opatření a ochrana proti povodním je zásadním projektem pro Město Heřmanův Městec. Doufáme, že najdeme společně nejlepší řešení pro město i zámek.

Rada města

RADA MĚSTA
5. 9. 2023
19. 9. 2023
3. 10. 2023

ZASTUPITELSTVO MĚSTA:
11. 9. 2023 17 hodin

ARCHITEKT MĚSTA:
11. 9. 2023 14–16 hodin
25. 9. 2023 14–16 hodin

Proč je třídění odpadu důležité?

Nejlepší způsob, jak přistupovat k odpadům, je předcházet jejich vzniku. Když už nám ale odpad vznikne, je důležité jej **správně vytřídit**. Třídění odpadu umožňuje, aby materiál **neskončil spolu s ostatními odpady na skládce**, ale mohl být znovu využit, tedy zrecyklován – vytříděné odpady tak mohou sloužit jako vstupní surovina pro vznik nových výrobků, které můžeme další dlouhé roky používat. Cílem je co nejvíce odpadů tímto způsobem opětovně využít. Tento model nazýváme cirkulární ekonomika. Šetříme tím významně přírodní zdroje i energii nutnou k získání prvotních surovin a zároveň zabraňujeme tomu, že naše odpadky zůstanou ležet na skládce nebo ve volné přírodě. Poptávka po větší udržitelnosti v současnosti velmi roste. Přechod na cirkulární ekonomiku a co největší opětovné využívání odpadů je vyžadováno nejen spotřebiteli, ale také Evropskou unií. Ta vydala nové recyklační cíle, které se budou každým rokem navyšovat a směřují **ke konci skládkování v roce 2030**. Nezodpovědné zacházení s odpady tak bude finančně postihováno. Podpora recyklace může obcím a městům, potažmo občanům, ušetřit velké peníze, které pak může samospráva využít pro své potřeby. Třídění odpadu není obtížné, jen je potřeba systém správně využívat. **Všichni musí pochopit, proč a jak mají správně třídit.** Odpady aktivně třídí 75 % obyvatel ČR, přesto je stále prostor pro zlepšení. Pokud právě my třídíme a s námi celá rodina, je to správné. Navíc tak můžeme ovlivnit i další známé či kamarády ze svého okolí a třídění tím ještě více podpořit. Ovšem může se stát, že narazíme na popelnici na směsný odpad, do které někdo nesprávně odložil pytel s nesešlapanými PET lahvemi a plechovkami, papírovou krabici a možná i skleněnou lahev. Nemůžeme přeci po sousedech odpady přetřiďovat, to dělají opravdu jen největší nadšenci. Zde je potřeba si uvědomit, že je to především z hygienického hlediska nebezpečné. Můžeme však na souseda či sousedku apelovat, aby své odpady třídili a využívali nádoby na tříděný odpad. Výsledkem může být i potřeba menšího počtu popelnic na zbytkový odpad a tím snížení nákladů města za svoz odpadu. Ušetříme sobě nebo svému městu náklady na odpadové hospodářství a hlavně pomůžeme přírodě.

Zuzana Dvořáková, místostarostka města

Jak třídit a kam patří KOV?

V průběhu měsíce září budou veškeré žluté kontejnery určené pro ukládání plastu označeny šedou nálepkou. Kovový odpad lze samozřejmě separovat do žlutých popelnic i u rodinných domů.

Dovnitř vhazujte spíše drobnější kovový odpad, jako jsou plechovky, konzervy, kovové zátky a víčka, kancelářské sponky, alobal, kovové krabičky, šrouby, hřeby atd.

Jakýkoliv objemnější odpad (kovové roury, trubky, hrnce, vany, kola, elektrospotřebiče apod.) odvážíme vždy na sběrný dvůr. Stejně tak na sběrný dvůr odvezte plechovky od barev, tlakové nádoby se zbytky nebezpečných látek, toxické kovy (olovo, rtuť) nebo vysloužilá zařízení složená z více materiálů.

Společnost AVE CZ odpadové hospodářství, s. r. o., která sváží odpad pro Heřmanův Městec, je schopna kovový odpad vytřídit.

TŘÍDÍTE SPRÁVNĚ ODPAD?

Směsný Komunální odpad

Veškerý směsný odpad nevhodný pro třídění, gastroodpad živočišný

NE
Použité baterie, elektrospotřebiče, nebezpečný odpad a vše co můžeme dát do tříděného odpadu

Papír

Noviny, časopisy, kancelářský papír, knihy, sešity, krabice, reklamní letáky, lepenka, karton, papírové obaly a sáčky

NE
Mokrý, mastný, znečištěný papír, voskovaný, uhlovaný papír, použité pleny a hygienické potřeby

Plasty

PET láhve, sáčky, folie, kelímky, plastové nádoby, výrobky z plastu, obaly od mycích prostředků, květináče, nápojové kartony

NE
Obaly se zbytky potravin, od chemikálií a nebezpečných látek, od tmelů a barev, novodurové trubky, podlahové krytiny

Kovy

Stlačené plechovky od nápojů a potravin, zátky od piva, kovové obaly a předměty

NE
Plechovky od barev a ředidel, nádoby od pesticidů, insekticidů a dalších chemikálií, zařízení složená z více materiálů

Sklo

Skleněné nádoby, láhve od nápojů, nevratné barevné lahve, tabulové sklo ze dveří a oken

NE
Porcelán, keramika, autosklo, zrcadla, drátěné sklo

Oleje

Použité jedlé oleje a tuky z domácnosti, fritovací olej, ztužené jedlé tuky – *vše pouze v uzavřených PET lahvích*

NE
Technické oleje, převodové, motorové, maziva a provozní kapaliny

Bioodpad

Tráva, plevel, zbytky pečiva, obilovin, vajec, košťály i celé rostliny, seno, sláma, zemina z květin, hobliny a piliny, padané ovoce, slupky z ovoce, zbytky zeleniny, listí a drcené větve, kávový a čajový odpad včetně filtrů, gastroodpad rostlinný

NE
Pleny, maso, kosti, tekuté oleje a tuky, silně mazlavé potraviny, obaly od potravin, uhynulá zvířata, kočkolit, biologicky nerozložitelný odpad, uhelný popel, smetky z ulice, sáčky z vysavače, cigaretové oharky, hnůj, slepičí trus, podestýlka z chovu drobných zvířat

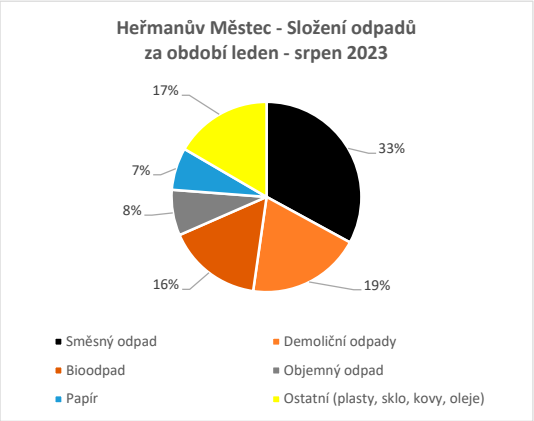

Zdroj: https://www.jaktridit.cz/cz/trideni/trideni-odpadu-a-my/, https://www.meneodpadu.cz/velky-pruvodce-tridenim-odpadu/

Městská policie informuje

Vážení spoluobčané!

Letní měsíce se nesly převážně v prázdninovém duchu. Prázdniny a dovolené se odrazily zejména v provozu – znatelně ubylo přestupků v dopravě a parkování. Vzhledem ke slunečnému počasí naopak přibylo cyklistů, na což jsme reagovali dvěma osvětovými akcemi spolu s organizací BESIP. Zastavení cyklisté byli poučeni o povinné výbavě svého velocipedu, a pokud jim nějaká součást chyběla, byli vybaveni ze zásob milé krajské koordinátorky BESIP. Tato akce se bude opakovat i na podzim.

Další preventivní akci, tentokráte zaměřenou na děti a jejich bezpečný pohyb v silničním provozu, chystáme na září. V osvětě jsme pokračovali i na kulturních akcích v Chotěnicích, Rozhovicích či na Konopáči. Zvládli jsme absolvovat certifikované zdravotní kurzy ZZA a Č. P. P, což nám umožní ještě lépe se začlenit do spolupráce s IZS, ale hlavně ještě efektivněji pomáhat občanům.

Nejen prevencí živ je městský policista, takže jsme pokračovali v běžné činnosti zahrnující označení několika vraků, které v nejbližší době přestanou hyzdit veřejný prostor a uvolní parkovací místa. Odchytili jsme sedm psů a všechny navrátili majitelům. Za pomoci dvou ochočených koz a spolupracujících občanů jsme odchytili kozla, který se drahnou dobu toulal u konopáčských rybníků a terorizoval pokojné rybáře a turisty. I on byl navrácen zpět do rukou majitele. (Jsem si vědom, jak neuvěřitelně předchozí věta zní, ale takhle to prostě bylo.) Podařilo se nám zabránit i jednomu internetovému podvodu v řádu několika desítek tisíc. Ale došlo i na neveselé věci. PČR jsme předali několik trestných činů, zklidnili pár rvaček, asistovali u několika nehod, ošetřili pár zranění. A jako evergreen samozřejmě nesmí chybět zásah spojený s alkoholem. Tentokrát se jednalo o patnáctiletou dívku, která byla nalezena s 2,64 promile alkoholu v krvi. Vzhledem k věku a jejímu stavu byla vozidlem záchranné služby dopravena do nemocnice. Jelikož odmítala spolupracovat, poskytl jeden strážník asistenci záchranářům přímo v sanitě.

Dávejte na sebe pozor.

Petr Čapek, velitel MP HM

Kotlíkové dotace – 2. výzva

Krajský úřad vyhlašuje další kolo kotlíkových dotací, které je zaměřené na nízkopříjmové domácnosti za účelem výměny starých kotlů na pevná paliva s ručním přikládáním nesplňujících 3., 4. nebo 5. emisní třídu.

Konkrétně se jedná o výměnu za nový zdroj tepla, a to kotel na biomasu s ručním či automatickým přikládáním nebo tepelné čerpadlo. Nikoliv na nový plynový kondenzační kotel. Příjem žádostí bude zahájen 4. 9. 2023 a ukončen 31. 8. 2024. Od 1. 9. 2024 totiž vstoupí v platnost zákaz kotlů 1. a 2. emisní třídy. Za nízkopříjmové domácnosti se považují domácnosti, v nichž žadatel a všichni členové jeho domácnosti pobírají ke dni podání žádosti starobní důchod nebo invalidní důchod 3. stupně. Dále pak domácnosti, v nichž žadatel nebo některý ze členů domácnosti, v období od 1. 1. 2022 do doby podání žádosti o dotaci pobíral příspěvek na bydlení (není nutné, aby příspěvek pobíral celou dobu). Žádosti se budou podávat prostřednictvím webové aplikace na webu Pardubického kraje, s následným doručením vytištěné a podepsané žádosti včetně příloh na Krajský úřad Pardubického kraje. Text výzvy, formuláře a další informace budou k dispozici na webu Pardubického kraje Pardubický kraj – Kotlíkové dotace (pardubickykraj.cz).

Ivana Jankovská
tajemnice městského úřadu

Dům dětí a mládeže Heřmanův Městec

Na stránkách www.jezkovka.cz
jsou k přihlášení kroužky na školní rok 2023/2024

Dům dětí a mládeže Heřmanův Městec

1. ESTETIKA
101 KERAMIKA PRO MLADŠÍ
102 KERAMIKA PRO STARŠÍ
103 KERAMIKA PRO NEJSTARŠÍ
104 VÝTVARNÝ ATELIÉR
105 KRESBA A MALBA PRO MLADŠÍ
106 KRESBA A MALBA PRO STARŠÍ
107 VÝTVARNÝ KR. S PRVKY ARTETERAPIE
108 TVOŘIVÁ DÍLNA NÁPADŮ

2. PŘÍRODA
201 RYBÁŘI ZAČÁTEČNÍCI
202 RYBÁŘI POKROČILÍ
203 EKOKROUŽEK ANEB PŘIBLIŽUJEME SE PŘÍRODĚ

3. TECHNIKA
301 LÉTÁNÍ S RC MODELY
302 PLASTIKOVÝ MODELÁŘ
303 POČÍTAČOVÝ KROUŽEK
304 FOTO-VIDEO KROUŽEK
305 FOTOGRAFICKÝ KROUŽEK
306 ANIMÁCI
307 MINECRAFT I.
308 MINECRAFT II.

4. TANEC A HUDBA
401 TANCOVÁNÍ S VAŠKEM
402 TS CANDIES
403 TS PINK ENERGY
404 MAŽORETKY MLADŠÍ
405 MAŽORETKY STARŠÍ
406 TANCOVÁNÍ S TŘÁSNĚMI
407/409 KYTARA
410 UKULELE ZAČÁTEČNÍCI
411 UKULELE POKROČILÍ

5. DIVADLO A SPOLEČNOST
501 DIVADELNÍ KROUŽEK
502 HISTORICKÝ ŠERM
503 DESKOVÉ A KARETNÍ HRY PRO MLADŠÍ
504 DESKOVÉ A KARETNÍ HRY PRO STARŠÍ

6. SPORT
601 AIRSOFT ÚTERÝ
602 AIRSOFT STŘEDA
603 KONĚ ÚTERÝ
604 KONĚ ČTVRTEK
605 FLORBAL PRO MLADŠÍ
606 FLORBAL PRO STARŠÍ
607 FLORBAL PRO NEJSTARŠÍ
608 FLORBAL ČTVRTEK
609 JÓGA
610 GYMNASTIKA HRAVĚ
611 SPORŤÁČEK
612 ATLETIKA
613 BASEBALL, SOFTBALL
614 KRUHOVÝ TRÉNINK

7. VZDĚLÁVAJÍCÍ
701 HOKUS POKUS
702 NA CHVÍLI VĚDCEM
703 ANGLIČTINA PRO MLADŠÍ
704 DALŠÍ KRŮČKY S ANGLIČTINOU
705 KONVERZUJEME: ANGLIČTINA V PRAXI
706 NĚMČINA ZAČÁTEČNÍCI
707 NĚMČINA MÍRNĚ POKROČILÍ
708 VAŘENÍ S KÁŤOU
709 DOPRAVÁČEK

8. DĚTI MŠ
801 ANGLIČTINA PRO NEJMENŠÍ
802 TANEČKY PRO NEJMENŠÍ
803 TVOŘENÍ PRO ŠKOLKÁČKY
804 FLORBAL PRO NEJMENŠÍ

9. ZŠ PRACHOVICE
901 VAŘENÍ
902 POČÍTAČOVÝ KROUŽEK
903 ATLETIKA
904 FLORBAL
905 DESKOVÉ A KARETNÍ HRY
906 KERAMIKA PRO ZAČÁTEČNÍKY

ZPÍVÁNÍ NA KERAMICKÝCH TRZÍCH

V sobotu 24. 6. 2023 se naše děti z MŠ Jonášova, ze tříd Pohádka a Kytička, proměnily v pohádkové postavy a na náměstí v Heřmanově Městci potěšily svým vystoupením své rodiče, prarodiče a návštěvníky trhů. Pod vedením paní učitelek A. Petráňové a M. Trubákové si připravily pásmo pohádkových písní a říkanek. Odměnou jim byl bouřlivý potlesk a úsměvy ve tvářích obecenstva.

Po vystoupení děti vešly do řad diváků a rozdávaly keramické knoflíky pro štěstí z naší keramické dílny s věnováním.

Děkujeme rodičům za spolupráci a paním učitelkám za pilnou přípravu a našim dětem za krásný umělecký výkon. A budeme se těšit na shledanou na dalším ročníku keramických trhů.

MŠ Jonášova

….kde slunce jas je v zapadání,
tam stopy lidské nevedou
jen tušení těch stop je k mání….
až tebe k městu dovedou,
tak staniž zde jak socha tich
a slyš, jak vítr něžně dých
a líbá tvář tvou s nočním jezdcem….

Noc nad Heřmanovým Městcem.

s láskou babička Jitka
Přeji všem dobrým lidem radost z krásného babího léta.

Heřmanoměstecké podzimní slavnosti

sobota 7. 10. 2023

neformální setkání rodáků a přátel města

9.00	ZAHÁJENÍ
9.00 – 10.30	PERNŠTEJNKA – dechová hudba – pódium + MEIBELIN – mažoretky ze Svinčan
9.00 – 10.00	pásmo animovaných pohádek pro děti – kino
10.15 – 10.45	Loutkové divadlo AHOJ CHRUDIM – náměstí za kostelem
10.30 – 11.00	Cimbálovka KOBYLKA – hraní u gastro stanu
11.00 – 11.15	MEIBELIN – mažoretky ze Svinčan
11.30 – 13.00	PROSTĚ JINAK CHVALETICE – folk-country kapela – pódium
13.00 – 13.30	Cimbálovka KOBYLKA – hraní u gastro stanu
13.30 – 13.45	Taneční skupina TJ Jiskra Heřmanův Městec
13.45 – 14.15	Loutkové divadlo AHOJ CHRUDIM – náměstí za kostelem
13.45 – 15.30	DOLLS IN THE FACTORY – kapela pop, rock – pódium
15.30 – 16.00	Cimbálovka KOBYLKA – hraní u gastro stanu
16.00 – 16.15	Taneční skupina Těčko
16.30 – 18.30	THE KREDENC, hity legendární skupiny Creedence – pódium
16.30 – 17.00	Loutkové divadlo AHOJ CHRUDIM – náměstí za kostelem
19.00 – 20.00	CRAZY DOGS – strhující hudba padesátých let – pódium
20.30 – 20.40	ohňostroj
20.40 – 21.15	CRAZY DOGS – pódium
21.30 – 23.00	Disko – Petr Roubíček

Časy jsou orientační, změna programu vyhrazena.
Po celý den od 9.00 staročeský jarmark

DOPROVODNÝ PROGRAM

PÁTEK 6. ŘÍJNA
18.00 vernisáž výstavy místních umělců, amatérů i profesionálů

SOBOTA 7. ŘÍJNA
MALÉ PODIUM – ZAHRADA ZA TIC:

8.00 – 11.00	Bleší trh
14.30 – 15.00	Pěvecký sbor ZŠ H.M.
15.30 – 16.30	DominiKa – koncert s kytaristou
16.45 – 18.00	Hudební skupina ZUŠ H. M.

– celé odpoledne výtvarné dílničky, skákací hrad a program skautů.
– 3. narozeniny Legal zdi.

SPECIÁLNÍ ZÁKLADNÍ ŠKOLA H. M.
– zahradní slavnost k 80. výročí založení školy

Bleší trh je opět tady

Máte doma nepotřebné věci a je vám líto je vyhodit? Hledáte něco, co nikde jinde nekoupíte? Jestli ano, tak si rozhodně nenechte ujít náš **Bleší trh neboli Blešák**.

Letos se bude konat opět v rámci Heřmanoměsteckých slavností, tedy **v sobotu 7. října 2023 od 8 do 11 hodin** na zahradě za infocentrem. Prodávat, vyměňovat nebo darovat můžete v podstatě cokoli – věci do domácnosti, knihy, květiny, oblečení, hračky, náhradní díly, ruční nářadí, sportovní potřeby, přebytky z vaší zahrádky. Sortiment je jen na vás. K dispozici bude celá travnatá plocha naší zahrady, pro první příchozí i několik stánků a stolů, ostatní si prodejní vybavení musí zajistit sami. Podmínkou je vyklizení prodejního místa po ukončení akce. Bližší info na tel. 778 888 772, email: tic@spokul.cz. Ozvěte se nám.

Olga Čížková a Markéta Pleskotová
Pracovnice infocentra

PLACENÁ INZERCE

Festival Hudební léto

Dobrý den, chtěla bych prostřednictvím Leknínu poděkovat městu Heřmanův Městec a všem organizátorům, sponzorům, pořadatelům za uspořádání naprosto báječného festivalu – Hudební léto 2023.

Prostor kostela sv. Bartoloměje ještě umocní krásu hudby, ať už se představili žáci ZUŠ anebo špičkoví hudebníci, kteří patří ke stálicím české i světové hudební scény. Pomyslnou třešinkou na dortu byl závěrečný koncert pod taktovkou Jiřího Kabáta.

Za sebe – a myslím, že i za ostatní návštěvníky – děkujeme! :-)

Ilona Lissová Heřmanská

RODIČOVSKÉ CENTRUM RADOVÁNEK z. s. PROGRAM NA MĚSÍC ZÁŘÍ 2023

Kolektiv Radovánku nabízí v novém školním roce pestrý pravidelný program pro všechny rodiny s dětmi ve věku od narození po nástup do školy. Přijďte si užít aktivity společně s vašimi dětmi. Každý čtvrtek odpoledne se můžete těšit také na volnou hernu a každé úterý v podvečer je tu prostor i pro budoucí rodiče v programu pro těhotné. Po celý týden si u nás můžete dát kávu Nespresso, čaj a jistě se najde i něco na zub. Začínáme v pondělí 11. 9. 2023. Pro aktuální dění a změny sledujte náš Facebook RC Radovánek a prosíme, sdílejte informace s rodinami ve vašem okolí, ať má každá rodina možnost být součástí a dozvědět se více. V případě dotazů je vám k dispozici koordinátorka centra Karla Marečková na e-mailu: rcradovanek@centrum.cz, nebo právě na Facebooku RC Radovánek.

PRAVIDELNÝ PROGRAM:

pondělí	9.30–11.30	**Ladíme spolu** Program pro rodiče s dětmi od 1 roku do 6 let s říkadly, písničkami a pohybem. Poplatek 100 Kč za rodinu včetně herny. SDÍLENÍ, PORADENSTVÍ, HRA
	15.00–16.30	**Tvoříme spolu** Výtvarný kroužek pro děti 3–6 let. Program je určen pro předem přihlášené děti. Příspěvek na program za 15 lekcí včetně materiálu: tvoření 15x80= 1200 Kč, sourozenec v herně 15x50= 750 Kč. Kapacita omezena. Přihlášky na rcradovanek@centrum.cz.
úterý	10.00–12.00	**Rozvíjím se – pro batolátka** Kurz pro děti 18–36 m. Objevování různých témat a nových věcí se zapojením a důrazem na rozvoj všech smyslů za doprovodu pohybu a zpěvu. Přihlášky a info na www.strelenka.cz.
	15.30–16.30	**GoKids! English** Kurz pro děti 3–6 let. Přihlášky a info na www.strelenka.cz.
	17.00–19.00	**Cvičení pro těhotné** Program zahrnuje cvičení, poradenství a přípravu k porodu. Na program je nutné se předem přihlásit u lektorky na tel. 725 372 998. Jednorázové vstupné 150 Kč.
středa	9.00 a 10.00	**Cvičení rodičů s kojenci** Program pro rodiče s dětmi do 1 roku. Na program je nutné se předem přihlásit u lektorky na tel. 728 410 127. Vstupné pro rodinu 100 Kč.
	10.30–12.30	**Znakujeme se zpěvem a hrou** Kurz pro maminky s dětmi s lektorkou Lenkou Nováčkovu, více informací a možnost přihlášení na stránkách www.strelenka.cz.
čtvrtek	9.30–11.30	**Hrátky s batolátky** Různorodý program se cvičením, tvořením i pohádkami pro rodiče s dětmi od 1 roku do 6 let. Poplatek 80 Kč za rodinu včetně herny.
	15.30–17.30	**Volná herna** Pro rodiče s dětmi – přijďte si zpestřit odpoledne do Radovánku. Poplatek 80 Kč za rodinu včetně herny, bez nutnosti přihlášení.
pátek	9.30–11.30	**Volná herna** Pouze na vyžádání po včasné předchozí tel. domluvě na 728 410 127. Poplatek 80 Kč za rodinu včetně herny. SDÍLENÍ, PORADENSTVÍ, HRA

V Radovánku to žilo i o prázdninách! Krom několika letních termínů Ladíme spolu, Hrátek s batolátky, Cvičení rodičů s kojenci a Cvičení pro těhotné máme za sebou další úspěšný ročník Letního táboření pro rodiny s dětmi. Vše naplánované se nejen povedlo zrealizovat, ale vše také proběhlo jak mělo, i když to stálo spoustu sil nejen mých, ale i dalších, ať už členů týmu či ochotných rodičů, kteří pomáhali s programem, ale také nám dohlíželi na naše vlastní děti ve chvílích, kdy jsme my jako pohádkové bytosti chystali a realizovali program pro děti účastnících se rodin.

Úspěch a pocit z dobře odvedené práce svědčí také o nasazení všech organizátorů: Karla Marečková – Sněhurka, Lenka Balogová – Maková panenka, Lucie Barbušová – Červená Karkulka, Jiřinka Pecková – čarodějnice, včetně starších dětí, které byly také nepostradatelnou silou při aktivitách (např. víla Amálka, trpaslíci a další) a já jim z celého srdce děkuji.

Dále musím poděkovat i oběma rodinám a jejich dětem, které hrály a zpívaly s kytarou, staraly se o táborák a příjemně vyplnily čtvrteční večer programem a stejně tak DJ, který se postaral o hudbu pro děti při páteční závěrečném večeru v maskách a kostýmech. Já jsem jim a všem dalším rodinám, které byly nepostradatelnou silou, za tuto spolupráci nesmírně vděčná a věřím, že to nebylo naposledy, kdy se nám společné dílo podařilo.

Letošní ročník byl výjimečný také novým místem konání a ubytováním v budově Paleček v Retropenzionu Poslední míle v Milovech i pojetím celého tábora. Pro mě osobně také mou premiérou v roli koordinátorky celé akce a zároveň role Sněhurky, která doprovázela program. Zároveň jsem tím mohla uzavřít svůj první rok s Radovánkem, nikoli jako doposud účastnící se maminka s dětmi, ale jako koordinátorka celého rodičovského centra. Věřím, že toto celoroční úsilí se promítlo právě i do letošního táboření a naši péči o rodiny bude moci pocítit čím dál více rodin z Heřmanova Městce a okolí.

Dalším úctyhodným faktem je, že pohádkově táborové aktivity si letos od rána do noci užívalo celkem 27 ze 40 členských rodin o celkovém počtu 80 účastníků, tedy 35 dospělých a 45 dětí.

Chcete to zažít také? Přijďte mezi nás do bezpečného a přátelského prostředí přímo na náměstí Míru v Heřmanově Městci. Těšíme se na shledání.

Karla Marečková – koordinátorka RODIČOVSKÉHO CENTRA RADOVÁNEK z. s.

Informace o našich aktivitách naleznete na www.rcradovanek.cz, www.facebook.com/rcradovanek, Instagram rcradovanek. RODIČOVSKÉ CENTRUM RADOVÁNEK z.s. jako neziskový spolek, je podporován Městem Heřmanův Městec, Pardubickým krajem a společností energeia, o. p. s. Kontakt: nám. Míru 288, 53803 Heřmanův Městec, www.rcradovanek.cz, 724 042 304, rcradovanek@centrum.cz.

REBELCANTO
DIRIGENT MARTIN KUDRNA
KONCERT NA KONCI LÉTA
HUSŮV SBOR HEŘMANŮV MĚSTEC, ÚTERÝ 5.9.2023 v 19.00
VSTUPNÉ DOBROVOLNÉ * KONCERT SE KONÁ ZA PODPORY MĚSTA HEŘMANŮV MĚSTEC

Srdečně zveme všechny děti a rodiče na tradiční
ROZLOUČENÍ S LÉTEM
V neděli 17. září 2023 od 14 do 16 hodin
na zahradě skautské klubovny v Heřmanově Městci
Co vás čeká:
spousta soutěží, skákací hrad, sportovní střelba a mnohé další
Pro rodiče:
přátelské posezení s drobným pohoštěním,
možnost debaty o aktuálních tématech nejen našeho města
KOALICE PRO PARDUBICKÝ KRAJ
HEŘMANŮV MĚSTEC
MĚSTO PRO VŠECHNY GENERACE
KDU-ČSL
s podporou nezávislých
Heřmanův Městec

Atelier Lusy
infocentrum Pohůdka
Heřmanův Městec
Relaxační malování
Přijďte si odpočinout a zrelaxovat do světa barev.
Ve úterý 12.9. 2023 v 16.00 se sejdeme
v příjemném prostoru - infocentra Pohůdka
na adrese: nám. Míru 288,Heřmanův Městec
Při relaxačním malování se krásně uvolníte a budete mít čas
pouze pro sebe. Povedu Vás po krůčcích a vytvoříte si tak
vlastní obraz, který si odnesete domů.
technika: suchý pastel
cena: 1.180,-
Info k platbě a rezervace
Atelier Lusy : 604 193 205
infocentrum: 778 888 772
atelier_lusy
Fb: Atelier Lusy
Počet klientů omezen. Cena zahrnuje:
výtvarný materiál, potřebné pomůcky,
lektorné, káva nebo čaj, drobné občerstvení.
Délka workshopu cca 2,5 hodiny.

Hudba od Bacha po Jacksona zazní v říjnu v synagoze

Mimo předplatné Hudebních večerů v synagoze se příznivci hudebních zážitků v tomto krásném prostoru našeho města mohou těšit také na romantický houslový koncert Marca Čaňa, který připravujeme na neděli 15. října 2023.

Houslista Marco Čaňo pochází z Moravy a touhu žít hudbou v něm probudily první darované housle v dětství. Od 13 let byl věrným žákem Václava Hudečka na jeho letní Akademii v Luhačovicích. Hudební dovednosti dále rozšiřoval při sólových recitálech, ale také při pouličních produkcích, které vyzkoušel jako teenager. Už při studiích na AMU v Praze koncertoval na světových pódiích s Českou filharmonií a Českým národním symfonickým orchestrem. Načerpal tak další inspiraci od velkých mistrů v proslulých koncertních sálech jako Carnegie Hall, Madison Square Garden, Suntory Hall. Byť tam zažil krásné a inspirující okamžiky, vydal se svou vlastní cestou. Vedle uskupení Cover Paradise hraje Marco Čaňo také sólově nebo se smyčcovým kvartetem De Facto Quartet, s nímž absolvoval finálové kolo německé soutěže Das Super talent.

V Heřmanově Městci představí tento talentovaný mladý houslista romantický houslový koncert za doprovodu klavíru s názvem „Od Bacha po Jacksona". A už samotný název napovídá, že půjde o zajímavý mix klasické i populární hudby v pojetí, které se stává mezigeneračním hudebním mostem. Návštěvníci si vyslechnou nejslavnější romantické melodie J. S. Bacha, Franka Sinatry, Ennio Morriconneho, Michaela Jacksona, Eda Sheerena a dalších známých autorů a interpretů.

Nenechte si ujít tento nevšední hudební zážitek!
Předprodej vstupenek je tradičně zajištěn v Turistickém informačním centru Heřmanův Městec nebo online na našem webu: www.spokul.cz

Za SPOKUL tým Dalimil Nevečeřal

Cestovatelské večery zahajují svou 19. sezonu

Městské kino Vás zve na již 19. sezonu pravidelných cestovatelských večerů, při kterých se můžete setkat s řadou zajímavých lidí, poznat krásy naší planety, život lidí na druhém konci světa nebo nasbírat inspiraci pro své vlastní cestování.

Ve čtvrtek 21. 9. v 18 hodin zahájí další sezonu Tereza Huclová, která bude vyprávět o Maroku a životě mezi Berbery. Tereza totiž jednoho dne dala výpověď v bance a po měsících na cestách se usadila právě v Maroku. Zamilovala si tamní přírodu, kulturu a dobře naladěné lidi a začala s nimi pracovat. Díky bohatým zkušenostem z Maroka a lásce k tomuto regionu se tak její nejmilejší činností stala práce průvodkyně v zážitkové cestovní kanceláři ZažítMaroko.

Přijďte si poslechnout, jak se žije v největší pěší zóně na světě, kde ochutnat tajemnou tanžíu, kudy projít pohořím Atlas, o čem sní nomádské dívky na Sahaře a co všechno se stane, když se rozhodnete naučit jazyk původních Berberů.

Další cestovatelské večery budou následovat vždy po 2 týdnech ve čtvrtek. Můžete se těšit na výpravu do Mongolska (5. 10.), do Afriky, na Nový Zéland, kolem Mont Blancu nebo další ročník festivalu SNOW FILM FEST (sobota 25. 11.).
Více informací se průběžně dozvíte na našem webu: www.kinohm.cz, kde najdete také souhrnný leták. Těšíme se s Vámi na viděnou.

PLACENÁ INZERCE

PŘEHLED KULTURNÍCH AKCÍ V HEŘMANOVĚ MĚSTCI 2023:

27.8. – 1.10.2023	Galerie Dvojdomek	Když tváře mluví – Jan Kočičák Kočí (výstava)	SPOKUL HM, p.o.
Neděle 10.9.2023 v 15:00	Kino Mír	Pohádkové rozloučení s prázdninami (pohádky + workshop)	SPOKUL HM, p.o. a Pošum
Neděle 10.9.2023 v 17:00	synagoga	Písně židovských autorů – koncert (Hudební večery v synagoze)	SPOKUL HM, p.o.
Pondělí 18.9.2023 v 18:00	Kino Mír	Talkshow s Václavem Vydrou	SPOKUL HM, p.o.
Čtvrtek 21.9.2023 v 18:00	Kino Mír	Maroko a život mezi Berbery (cest. večer s Terezou Huclovou)	SPOKUL HM, p.o.
Sobota 23.9.2023 v 19:00	sokolovna	Tančírna – taneční večer pro každého	SPOKUL HM, p.o.
Neděle 24.9.2023 13:00 – 16:00	sokolovna	Taneční odpoledne (nejen) pro seniory (J. Příhoda s kapelou Úžas)	SPOKUL HM, p.o.
Sobota 7.10.2023 10:00 – 23:00	náměstí Míru	Heřmanoměstecké podzimní slavnosti	Město Heřmanův Městec
Pátek 13.10.2023 ve 20:00	sokolovna	KEKS (koncert)	SPOKUL HM, p.o.
Sobota 14.10.2023 v 17:00	Kino Mír	Labyrint (divadlo)	Farní sbor ČCE
Neděle 15.10.2023 v 18:00	synagoga	Marco Čaňo – Od Bacha po Jacksona (koncert)	SPOKUL HM, p.o.
Pátek 20.10.2023 ve 20:00	sokolovna	VB Rock (koncert)	Monika Jandová
Sobota 21.10.2023 v 15:00	Kino Mír	Honza málem králem (divadlo pro děti)	SPOKUL HM, p.o.
Pátek 27.10.2023 v 19:00	sokolovna	Tančírna – taneční večer pro každého	SPOKUL HM, p.o.
Sobota 4.11.2023 ve 20:00	sokolovna	Diskotéka	SPOKUL HM, p.o.
Úterý 7.11.2023 v 19:00	sokolovna	VELETOČ (divadlo)	SPOKUL HM, p.o.
Sobota 11.11.2023 ve 20:00	sokolovna	Svatomartinský ples SPOKUL HM (s Lucky Bandem HK)	SPOKUL HM, p.o.
Čtvrtek 16.11.2023 ve 20:00	sokolovna	KATAPULT (koncert)	SPOKUL HM, p.o.
Pátek 17.11.2023 v 19:30	Kino Mír	Ďábelský koktejl (divadlo)	DS Heřman, z.s.
Neděle 19.11.2023 v 17:00	synagoga	Nocturne – koncert (Hudební večery v synagoze)	SPOKUL HM, p.o.
Neděle 26.11.2023	sokolovna	Vánoční trhy	SPOKUL HM, p.o.
Pátek 8.12.2023 ve 20:00	sokolovna	Alžběta (koncert)	Monika Jandová
Sobota 9.12.2023 v 19.30	sokolovna	INFLAGRANTI + host Marian Vojtko	SPOKUL HM, p.o.
Neděle 17.12.2023 v 16.30	sokolovna	Vánoční koncert PS Vlastislav	PS Vlastislav

Plán akcí průběžně aktualizujeme na webu www.spokul.cz, kde najdete také bližší informace a možnost předprodeje vstupenek. Změna programu vyhrazena.

STOLNÍ KALENDÁŘ HEŘMANŮV MĚSTEC 2024

Kalendář našeho města

Historicky první stolní kalendář krajinářských fotografií našeho města je již v prodeji. Je vhodný jako dárek i pro zapisování důležitých poznámek. Najdete zde také důležitá telefonní čísla, upozornění na tradiční kulturní a sportovní akce konané v Heřmanově Městci, plánovací kalendář 2024, malý kalendář na rok 2025 a prostor na poznámky. Kalendář si můžete zakoupit v Turistickém informačním centrum, v obou trafikách, v papírnictví na náměstí a v obuvi na Čáslavské ulici.

Věříme, že kalendář potěší všechny, kdo mají rádi naše město.

Redakce

Školička pro pejsky v Heřmanově Městci

Pořídili jste si štěňátko a má již aspoň 3 měsíce? Tak to je nejvyšší čas přijít na náš cvičák v Heřmanově Městci, ulice Za Oborou 930. Cílem tohoto výcviku je snaha Vám pomoct s výchovou Vašeho pejska již od útlého věku. Naučíme Vás základní prvky poslušnosti a v průběhu deseti lekcí se pejsek naučí chovat v kolektivu lidí a hlavně dalších psích kamarádů.

Začínáme 3. 9. 2023 v 9 hodin.

Hlásit se můžete na níže uvedených telefonních číslech nebo na e-mailu.

Ing. Medková Jaroslava 736541200
Čepová Lenka 732352679
e-mail: hermanuv.mestec.zko@seznam.cz.

Přijďte, rádi Vás u nás uvidíme.

Za kolektiv kynologů Medková Jaroslava

Taneční pro dospělé podzim 2023

sokolovna Heřmanův Městec

Městská organizace SPOKUL HM zve všechny zájemce o taneční kurzy pro dospělé do sálu městské sokolovny v Heřmanově Městci.

Kurzy budou probíhat **od 1. 10. 2023 vždy v neděli** ve dvou úrovních – **začátečníci od 18:00 a pokročilí od 20:00 h**.

Přihlášky manželských či přátelských párů přijímáme do konce září 2023. Cena kurzovného je 2 900 Kč za taneční pár. Každý kurz je složen ze 7 tanečních lekcí v délce 90 minut.

Registraci zájemců provádí Turistické informační centrum Heřmanův Městec (e-mail: tic@spokul.cz, tel: 778 888 772).

Taneční kurzy povede zkušená lektorka Jitka Boháčová z Taneční školy Dance Pardubice, mistryně světa v latinsko - amerických tancích.

ZAHRÁDKÁŘI INFORMUJÍ

V letošním roce 2023 moštování z vlastního ovoce zahájíme v září a bude pokračovat podle zájmu. Požadavky na moštování vyřizuje Ing. Josef Unzeitig na tel. čísle 778 200 357 denně od 19 do 20 hodin.

Plánujeme tradiční prodej čerstvého moštu. Občané budou včas informováni. Můžete také sledovat naše webové stránky www.zahradkari.cz/zo/hermanuvmestec, kde bude termín prodeje moštu uveden.

Za zahrádkáře Lenka Čepová

Hrdelní právo v Heřmanově Městci

Organizace hrdelního soudnictví v 16.–18. století v Čechách je výsledkem předchozího vývoje, kdy byla hrdelněprávní pravomoc (panovníkův regál) postupně přenesena na pozemkové vrchnosti. Již ve 13. století měla „práva meče" jak královská města, tak i některé feudální vrchnosti. Vývoj hrdelního práva královských měst vyvrcholil v předhusitské době v r. 1337, kdy král Jan Lucemburský vydal několik listin, ve kterých udělil městům hrdelní pravomoci. Do 16. století se vytvořila hustá síť několika set městských soudů a také Město Heřmanovo mělo soudní právo. Mohlo soudit i zločiny, za které byly stanoveny hrdelní tresty. Šlechtici náleželi pod trestně právní pravomoc původně zeměpanských orgánů (zemský a komorní soud), provinění duchovních řešily konzistorní soudy, pro nevelké skupiny obyvatel se zvláštními právy (akademický judiciální senát, soud židovského rychtáře) byly určeny speciální tribunály.

Již za Oprštorfů měl Heřmanův Městec svou vlastní správu, která byla v rukou zvláštní rady, tj. konšelů, jimž příslušela moc soudcovská. Konšelé byli velmi vážení a jejich počet byl stanoven na dvanáct osob. Pokud konšel zneužil svého postavení, stačilo pouhé podezření a nemohl se stát již nikdy purkmistrem. (Například v r. 1687 o úřad přišel Jakub Kučera, přijat byl Václav Fiala. Další purkmistři po r. 1712 jsou Václav Svoboda, Daniel Kostka, F. Kovalský, Bartoloměj Berglov.)

Funkční období konšelů trvalo pouze jeden rok a nové konšele dosazoval hejtman panství na základě návrhu vážených měšťanů. Konšelé museli přísahat, že darů a úplatků nebudou přijímati. Nejvíce zmiňovaná jména purkmistrů našeho města jsou: Czota, Hájek, Stárek, Veselý, Kučera, Žďárský, Svoboda, Malecz, Bohm, Čížek, Princ, Kostka, Kovalský, Euphor, Víšek, Chládek a Šarf.

Hlavou správy, a to po dobu jednoho měsíce, byl purkmistr, a tak se v této funkci za jeden rok vystřídali všichni konšelé. Purkmist opatroval pečeť, na níž byl vyryt list leknínu, kterou však 5. května r. 1635 ukořistili vojáci. Text zoufalé výzvy žádající o vrácení pečetě začíná slovy: „My purkmistr a rada města Městce Heřmanova služby naše Vám, při tom zdraví všeho dobrého Vám míti vinšujeme a známo činíme tímto listem našim otevřeným vůbec přede všemi."

Purkmistr měl pomocníky v osobách primase, konšelů, písaře, posla, biřice a ponocného. Biřici, kteří pečovali o vězně, bydleli v radnici, kde bylo i vězení.

Rvačky z nemírného „truňku" bývaly příčinou mnohých soudů v domě radním. Tresty byly dost kruté. Příkladem je celkem běžná neshoda, když David Rykl „velikou nevůli měl" ke své ženě a tchýni Cznotové, vyhrožoval, že z domu uteče a na vojnu se dá. Páni konšelé však při výslechu manželky usoudili, že na „nesvornosti manželské" má i ona velikou vinu a vsadili jí do klece. Tato klec stála před radnicí, byly do ní zavírány ženy, které upadly v nemilost. Když neposlušná žena k moudrosti přišla, musela slíbit, že manžela již bude ve všem poslouchat a nikdy ho již nenahněvá. Při propuštění z klece musela žena podepsat revers, v němž se praví: „A jestliže bych nějakých mých nemravných způsobů potřebovati chtěla, ještě jednou do klece před domem radním vsaditi, do kteréhož vězení sebraná mládež vejcema a blátem na mou outratu házeti by moc měla." I porodní báby musely slíbit radním, že při porodech budou věrně sloužit a že nahlásí nevěstky, které by jejich pomoc vyhledaly. Svědčí o tom zpráva z r. 1694, kde se uvádí, že na hrázi Klešické byly skoupány v koši dvě nevěstky na náklad obecní.

Smutnější kapitola je právo hrdelní, které rada Heřmanoměstecká vykonávala v obvodu města až do roku 1765. O tom se, vážení čtenáři, dočtete v příštím vydání Leknínu.

Otakar Volejník

Použitá literatura: A.Klaus – Spisy vyd. r. 1900, K.Adámek Chrudimsko – Rozhledy vyd. r. 1878

Pokračování v příštím čísle.

Aktivní přístup k životu

APŽ Září 2023

Pondělní hodinová cvičení v RC Radovánek. Začínáme 11. září od 13.30. Protahujeme klouby a páteř.

sobota 2. září
Pojeďme na dožínky v Chrudimi
Odjezd ve 12.10 z autobusového nádraží.

čtvrtek 7. září
Hrajeme karty a jiné hry
Hrajeme od 14.00 v KINO kavárně.

čtvrtek 7. září
Východočeské divadlo v Pardubicích
Představení Rychlost dopadu sněhové vločky. Odjezd v 18.00 z nám. Míru v H. M. Malá scéna.

čtvrtek 14. září
Ještě je léto, jdeme na Konopáč
Sraz u kapličky u vlakového přejezdu ve 13.00.

středa 20. září
Východočeské divadlo v Pardubicích
Představení Fantastické divadlo. Odjezd v 18.00 z nám. Míru v H. M.

čtvrtek 21. září
Rozloučení s létem a buřtíky na Barborce
Sraz u kapličky u vlakového přejezdu ve 13.00.

pátek 22. září
Hrajeme karty a jiné hry
Hrajeme od 14.00 v KINO kavárně.

sobota 23. září
Za Cimrmanem k Březové nad Svitavou na druhý pokus
Sraz v 7.20 na vlakovém nádraží v H. M. Pěší okruh cca 10 km.

úterý 26. září
Feldenkraisova metoda, tak trochu jiné cvičení
Nový přístup k vlastnímu zdraví, pohybem k sebeuvědomění. Cvičíme každé úterý od 14.00 v Multifunkčním centru na nám. Míru v H. M. Cvičí se převážně na zemi. **S sebou** podložku, deku (lze I větší ručník na podložení hlavy), pohodlné oblečení (ideálně vrstvené – je důležité cítit se v tepelné pohodě), ponožky.

Nabídka turistického pobytu okolo Děčínského Sněžníku
V říjnu plánujeme tří až čtyřdenní výpravu.

Ivana Krbcová
+420 723 152 866
www.energeia.cz

Mladí judisté nezaháleli ani o prázdninách

Oddíl juda Sokola Heřmanův Městec navštěvuje čtyřicet dětí ve věku od šesti do patnácti let. Trénujeme dvakrát týdně. V prvním pololetí roku 2023 jsme se zúčastnili šesti soutěží. Nejlepších výsledků na nich dosahovali: Daniel Krumpl, který dvakrát vybojoval zlato a dvakrát stříbro, a Ema Benová, která byla jednou zlatá, dvakrát stříbrná a jednou bronzová. Dařilo se také Martinu Jelínkovi, který získal dvakrát stříbrnou medaili, a Dominiku Pechovi, ten se zúčastnil jen jedné soutěže, kde po třech jasných výhrách bral zlato.

Po prázdninách nás mnoho soutěží nečeká, ale první závody máme již první zářijový víkend. Aby děti nevyšly ze cviku, trénovali jsme jednou týdně i o prázdninách. Pravidelné tréninky začnou 5. září v 17 hodin náborem nových členů. Těšíme se na všechny nové příznivce juda.

Václav Štefl
trenér oddílu juda Sokol Heřmanův Městec
autor fota Marek Lukeš

Akce Běžeckého klubu září/ říjen

5. 9. Duatlon BiDeath
2. ročník terénního duatlonu (3 km běh – 12 km horská kola – 6 km běh) startuje v úterý 5. 9. v 17:00 od Devíti dubů u Ježkovky. Potřebujete jen kolo schopné jízdy v terénu (lesní cesty) a běžecké boty. Pro děti je připraven malý okruh (500 m) kde proběhne dětský duathlon od 17:00. Tak neváhejte a registrujte se na www.podbeh.cz (startovné dobrovolné).

23. 9. Podzimní běh
11. ročník tradičního závodu na 5 km a 10 km se uskuteční v sobotu 23. září se startem v zámeckém parku v prostranství před zámkem. Start hlavního závodu je v 10:30, prezentovat se je možné od 9:30, nicméně doporučujeme snadnou elektronickou registraci předem na www.podbeh.cz. Před hlavními závody proběhnou i závody dětí se startem hlavního běhu v 10:00 (malý okruh 500 m okolo louky před zámkem). Startovné 50 Kč.

3. 10. Smaltovaný bažant
Tradiční hladká patnáctistovka se poběží v Bažantnici v úterý 3. října od 18:00. Rychlé proběhnutí podzimním večerem pro děti i dospělé. Startovné dobrovolné, registrace na www.podbeh.cz.

Veškeré uvedené akce jsou součástí seriálu O Vládce Mrdic. Podrobnosti najdete na našich webových stránkách popř. na Facebooku. Také si můžete s námi přijít zaběhat v úterý večer volným tempem v okolí Městce (kontakt info@podbeh.cz).

Jan Plavec
Běžecký klub
Heřmanův Městec

Heřmani pořádali už 6. ročník NEfestivalu Sportu!

Máme za sebou šestý ročník NEfestivalu, tady ber krátký report a pár fotek. Zbytek hledej na facebooku a webu NEfestu. Taky číhni na Leknin.TV report z akce.

V sobotu 19. srpna jsme se potkali v Autokempu na Konopáči, kde, jak okomentoval Dušan z Leknín.TV, proběhl na tradičním místě za tradičního počasí tradiční NEfestival.

Chlap, kterej žije schovanej v kanále u vstupu do koupaliště a počítal nám lidi, říkal, že prošlo směrem dovnitř 1000 lidí (i včetně dětí). S největší pravděpodobností tedy tento počet byl ještě o trochu větší, protože jsme zjistili, že ten týpek do víc než tisícovky počítat neumí.

Letos jsme fakt maximálně ocenili lokaci koupaliště, protože počasí se s námi letos nemazlilo a všudypřítomné slunce vehnalo do vody většinu návštěvníků.

Co všechno bylo, vyjmenovávat nebudem, protože všechno bylo maximálně využíváno, ale tak akorát, aby se na všechny dostalo, což je vlastně cílem. Fronty nebrat.

Všem doporučujem zkouknout video na Leknín.TV, kde jsou další informace, např. kdo vyhrál pivní míli. Bohužel nevím, kdo se nejdýl udržel na bejkovi. Sám velký pan Býk (zvaný Bejk) to nečekaně nebyl.

Chceme poděkovat všem, kteří jste přišli, NEfestival si užili a svou návštěvou tuhle akci podpořili.

Speciální dík ještě patří partnerům akce, kterými byli: Město Heřmanův Městec, TJ Jiskra Heřmanův Městec, Česká unie sportu, Amako, Pardubický kraj, Rodvi Kmenta, Zabo Immo, Tlapnet, Allrisk, Elektro Dvořák, Plavec & Partners, Blastaf, Elektrokap Ota Kápička a Restaurant Arabela.

Obří dík pak patří Autokempu Konopáč. A nezapomínáme ani na dobrovolníky z našeho spolku, ani na další kamarády, kteří nám vše pomohli připravit a pomáhali nám s průběhem akce.

Díky Láďo, Miloši, Jirko, Luboši, Óco, Zuzko, Víktore, Eliško a Jirko!

Obrázky z NEfestivalu najdeš na fb @nefestival.cz a na webu nefestival.cz

Ondra a Jenda, Spolek Heřmani
foto: Honza Kočí

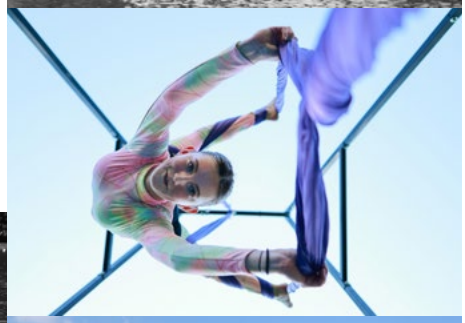

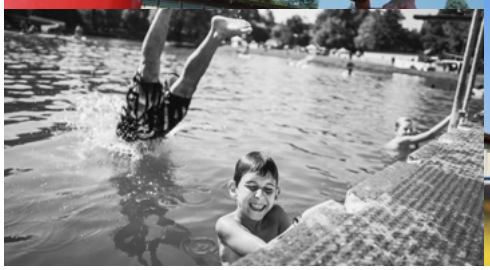

120 let SDH Chotěnice

V sobotu 22. 7. byl pro SDH Chotěnice velký den. Pořádaly se oslavy 120. výročí založení sboru dobrovolných hasičů.

Oslavy se pořádaly u hasičské zbrojnice, kde si přátelé z okolních sborů, spoluobčané a zástupci města Heřmanův Městec měli možnost prohlédnout historii sboru. Hasiči vystavili hasičskou techniku, na nástěnkách byly vyvěšeny fotografie, ty novější byly promítány a k nahlédnutí byly i kroniky Chotěnic.

V 15:00 slavnostní průvod došel k památníku padlých v 1. světové válce, kde se kladením věnce a čestnou stráží uctila jejich památka. Po proslovu pana starosty Aleše Jiroutka a zaznění české hymny si chotěničtí starší členové připravili ukázku útoku s historickou stříkačkou, kterou chotěnický sbor vlastní od roku 1938.

U hasičské zbrojnice bylo v letním horku připraveno bohaté občerstvení pro všechny a na grilu se opékalo prase. Od 18:00 hrála hudební kapela Wječná žízeň, které tímto SDH Chotěnice chce poděkovat a doufá, že v Chotěnicích nehráli naposledy.

SDH Chotěnice také děkuje za hojnou účast a pozitivní ohlasy. Dále dobrovolníkům za pomoc s organizací a Martinu Duškovi za velmi povedené fotografie, které jsou k prohlédnutí na facebookové stránce SDH Chotěnice.

Za SDH Chotěnice Lenka Sadílková

V Chotěnicích 24. 6. se prázdniny přivítaly velkolepě v hasičském stylu

SDH Chotěnice pořádal první ročník dětského dnu s hasiči. V třešňovém sadu za krásného počasí proběhly ukázky chotěnických hasičů, jejich techniky a vybavení. K vidění byl protichemický oblek, oblek proti sálavému teplu i klasický oblek, ve kterém hasiči chodí bojovat s ohněm.

Dětem bylo také ukázáno správné hašení vzniklého požáru. Také se dozvěděly, jak se vše má dělat tak, aby došlo k co nejmenší úhoně. Byl větší prostor na dotazy a povídání o problematice požárů, byla zopakována všechna důležitá čísla a postupy, které by děti měly znát a zvládat.

Program se završil ukázkou hasičských přístrojů všech druhů a hašení s nimi. Po něm ještě promluvila Kristýna Ježková, která povídala o hasičském soutěžním družstvu z Chotěnic, které se účastní mnoha hasičských soutěží v okolí.

Chotěnice navštívili kolegové z HZS Chrudim s novým vozidlem specializovaným na dopravní nehody! Nejen děti, ale i dospělí se mohli podívat, s jakými věcmi hasiči pracují a co vše potřebné mají ukryté v autě.

Vzápětí dorazilo další vozidlo. Tentokrát Městské policie z Heřmanova Městce. Policisté poskytli na ukázku různá vybavení a děti si od policistů také odnesly reflexní náramky. Všichni si mohli zkusit, jak je těžká neprůstřelná vesta, jaké to je mít na rukou opravdová pouta nebo co všechno je v záchranářském batohu. Nahlédnout se mohlo i do auta a s policisty se vyfotografovat i s rukama v poutech.

Celé odpoledne probíhala pro děti soutěž, která obsahovala různá stanoviště, kde si měly děti ověřit, zda dávaly dostatečný pozor při ukázkách a něco si zapamatovaly. Čekalo je poznávání hasičské techniky, hasičský kvíz, útok na terč, lezení po hasičském žebříku, běh s překážkami a další. Každý zúčastněný dostal zaslouženou medaili s drobnými dárky a ti nejlepší pohár.

Na závěr byl vyhlášen poplach k hořícímu domečku, který děti musely společnými silami uhasit.

Během prosluněného dne nechybělo občerstvení a pro děti i ledová tříšť a drobné sladkosti. Točilo se vychlazené pivo, opékaly klobásy i párky v rohlíku. Celým programem nás prováděl velitel výjezdové jednotky Chotěnice Roman Ježek.

SDH Chotěnice velmi děkuje všem dobrovolníkům, kteří pomohli akci organizovat a samozřejmě velký dík HZS Chrudim a Městské policii Heřmanův Městec za spolupráci a ochotu.

Za SDH Chotěnice Lenka Sadílková

Římskokatolická farnost – děkanství Heřmanův Městec srdečně zve na slavnostní bohoslužbu při příležitosti nedožitých stých narozenin P. Václava Jakubce:

V NEDĚLI 10. ZÁŘÍ 2023 v 9.30 kostel sv. Bartoloměje

Po skončení mše bude otevřena výstava **o životě P. Václava Jakubce** – sloužil zdejší obci věřících více jak 40 let. K pobožnosti na hřbitově u hrobu p. děkana se sejdeme ve 14.00. Vzpomínkové akce budou **zakončeny koncertem** k poctě P. Václava Jakubce v kostele sv. Bartoloměje 28. září v 17.00.

JAN ŽIŽKA A JEHO PŮSOBENÍ V NAŠEM REGIONU

Česká křesťanská akademie, MS Heřmanův Městec zve do Multifunkčního centra v pátek 6. října v 19 hodin na přednášku a následnou besedu s českým historikem prof. PhDr. Petrem Čornejem, specialistou na dějiny pozdního středověku, zvláště husitství, a na historiografii a historickou tradici.

Vyučoval dějiny na Univerzitě Karlově a na Literární akademii Josefa Škvoreckého. Působí na Husitské teologické fakultě UK v Praze, kde je členem Katedry historické teologie a církevních dějin.

Václava Výborná

VZPOMÍNÁME

Dne 26. září uplyne 1 smutný rok od úmrtí mého manžela ***JIŘÍHO JIRÁSKA****.*
S láskou vzpomínají manželka a dcery s rodinami. Moc nám chybíš. Kdo v srdcích žije – neumírá.

Názory občanů

V Leknínu č. 7–8 2023 jsem se dočetl o přípravách Podzimních heřmanoměsteckých slavností. Tuto nově vytvořenou tradici pokládám za velmi pozitivní. Líbí se mi, že součástí letošních slavností bude i loutkové divadlo. Podobné lidové slavnosti pod širým nebem jako z obrazů Petera Brueghela miluju. Jako místní rodák nejvíce prožívám Bartolomějskou pouť. Tyto lidové slavnosti, založené na zábavě spojené s obchodem, oživují město a jsou příležitostí k setkávání rodáků a upevňují komunitu.

Dále se tam dočítám, že součástí slavností bude První salon výtvarníků Heřmanova Městce v galerii Dvojdomek s podtitulkem: výstava prací současných i dřívějších profesionálů a amatérů z Heřmanova Městce. O bližší struktuře výstavy se nedozvídáme zhola nic! Vznikají proto naléhavé otázky, ba i obavy.

Galerie Dvojdomek si za dobu své poměrně krátké existence vydobyla značné renomé. Je to zásluha krom dobrého vedení pana Dalimila Nevečeřela také kurátorky paní doktorky Vítkové. Je velkou chybou, že město tuto odbornou sílu z úsporných důvodů propustilo. Zase se šetří na nejkřehčích místech společnosti – na kultuře! Pokládám to za velkou chybu, zvláště nyní, kdy kulturní komise chystá ambiciózní projekt SALON. Každá výstava, zvláště podobného významu, vyžaduje jednotící sílu, kterou je fundovaný kurátor, zvláště u formátu, jakým má být Salon! Vyvstávají otázky: Kdo bude kompetentně vybírat díla a hodnotit jejich kvalitu? A kde je vůbec hranice mezi „amatérem“ a „profesionálem“? A kdo to je vlastně profesionál? Podle mne to je ten, který sváděl nebo svádí poctivý boj (záměrně používám toto patetické slovo) o nadčasovou výpověď o světě kolem. A věřte, že pokud je umělec opravdu poctivý, je to boj lítý a mnohdy bolestivý. Zdá se mi tedy nefér postavit vedle sebe umělce, kteří svůj boj již vybojovali. (V případě některých heřmanoměsteckých umělců již definitivně dobojovali, protože již nejsou mezi námi a nemohou se tedy k věci vyjádřit). Vedle amaterů, jejichž boj mnohdy teprve začíná. Není tedy fér vedle výtvarníků, kteří již dosáhli mnohých vítězství, vystavit začátečníky.

Aby bylo jasno. Nemám nic proti amatérům a už vůbec je nechci snižovat. Jsem stoupencem kréda surrealistů, že ve své podstatě je každý člověk umělec. Nakonec Celník Rousseau byl také amatér, než Picasso a Apolinaire rozpoznali jeho genialitu a postavili jej vedle sebe. A dnes je jedním z kamenů velké stavby moderního umění. Zkrátka: není amatér jako amatér. Jistě jsou takoví, kteří pracují a jejich genialita čeká na své rozvinutí, ale pak jsou takoví, kde schází talent. (Kdo má právo o tom rozhodnout?) Jsou bohužel i takoví, jimž nejde o kvalitu, ale o snadný způsob, jak si opatřit peníze! Takoví potom zaplevelují výtvarný prostor a kazí vkus. A zase: kdo si osobuje právo o tom rozhodovat? A zde se musím uchýlit k frázi – nejlepším soudcem je čas! Ti, jež Vítězslav Marek nazývá dřívějšími, již čas bezesporu prověřil. Představte si smyčcový kvartet, v němž dva hudebníci jsou profesionálové a druzí dva se hrát teprve učí. Jaký bude asi výsledek?

Domnívám se tedy, že není dobré míchat (zralá) jablka s (nezralými) hruškami, z nichž navíc některá může být i shnilá.
Na závěr bych všem amatérům vzkázal: „Bojujte!“ A slovy Voskovce a Wericha: „Nenechte se otrávit!“ Jistě se najde prostor pro vaši periodickou prezentaci, abyste mohli předvést své pokroky a úspěchy.

Je nejvyšší čas, abychom se zasadili o zpracování fenoménu „Heřmanův Městec, město malířů a výtvarníků“. Tím mám na mysli vyhledat v oboru vzdělaného fundovaného odborníka, který se tohoto úkolu ujme a zpracuje tento fenomén jako celek do studie, která bude základem pro budoucí vážnou profesionální výstavu výtvarníků našeho města. Měla by to být vlastně práce o Heřmanově Městci prostřednictvím jeho umělců. Uvědomte si prosím, že toto bohatství, kterým oplývá naše městečko, nemají všechna města našeho typu. A proto najděte finance, které tento šlechetný úkol bude vyžadovat. Myslím si, že tento krok spolu s aktivitou pana O. Volejníka týkající se řádného hloubkového archeologického průzkumu tvrziště v Mrdicích povede k pochopení identity našeho města, jejíž uchopení je tak důležité pro jeho další směřování.

Jak se říká – VČERA UŽ BYLO POZDĚ – umělci odcházejí, pamětníci odcházejí a brzo nebude koho se zeptat.

Ondřej Sigmund, sochař a restaurátor

OKNA HM

- OKNA
- DVEŘE
- GARÁŽOVÁ VRATA

OBCHODNÍ ZASTOUPENÍ:
OTHERM®
OKNA | DVEŘE

TEL.: 774 401 472

Jsme tu pro Vás!

PLACENÁ INZERCE

KLIMATIZACE

VORTEXAIR
VZDUCHOTECHNIKA - KLIMATIZACE

ŘEŠENÍ PRO VÁŠ DŮM

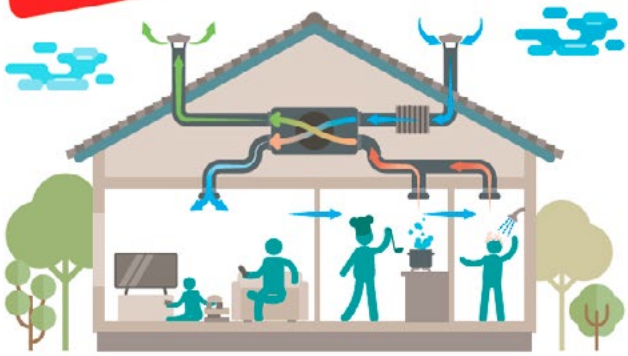

KLIMATIZACE
VĚTRÁNÍ S REKUPERACÍ
TEPELNÁ ČERPADLA
VZDUCHOVÉ CLONY

Havlíčkova 304, Heřmanův Městec www.VORTEXAIR.cz 608 727 187

PLACENÁ INZERCE

CHOVATELSKÁ A ZAHRÁDKÁŘSKÁ VÝSTAVA „SVINČANY 2023“

K podzimu v našem regionu neodmyslitelně patří chovatelská a zahrádkářská výstava ve Svinčanech. Ta letošní se uskuteční se 23. - 24. září 2023. Výstava bude v sobotu otevřena od 8 do 17 hod. a v neděli od 8 do 15 hod.

Letošní 42. chovatelská a zahrádkářská výstava se připravuje v tradičním duchu, ale připraveny jsou i nové expozice. Novinkou je také to, že obě výstavy budou na jednom místě, a to v chovatelském středisku ve středu obce.

Pro milovníky chovatelství se připravuje soutěžní výstava králíků, holubů, drůbeže a zvířat mladých chovatelů okresu Pardubice. Dále výstava okrasného ptactva, křepelek, akvarijních ryb a terarijních zvířat. Prohlédnout si můžete i zdrobnělé americké koně, velké želvy a nutrie. Připravuje se ZOO koutek pro děti a dospělé. Uskuteční se také prodej chovatelských potřeb a značkových krmiv pro široký okruh domácích zvířat. Nově se připravuje expozice včelařů, ukázka dožínkových věnců, obilí a výrobků z obilí. Pro milovníky zahrádek je připravena výstava ovoce, zeleniny, květin, kaktusů, sukulentů, bonsají, dekoračních prvků do zahrady a zahradní a lesní technika. Zakoupit si můžete zahrádkářské potřeby a také vše pro pěstování jedlých a léčivých hub a další sortiment. Po celý průběh výstavy je zajištěno parkoviště, občerstvení a stánkový prodej, včetně prodeje regionálních produktů a soutěže pro děti. Výstava v sobotu odpoledne je obohacena o živou hudbu a v neděli o vystoupení mažoretek MEIBELIN ze Svinčan, které na celostátních soutěžích získaly řadu ocenění.

Výstava bude zakončena v neděli odpoledne za zvuku myslivecký trubačů slavnostním vyhodnocením výstavy s předáním čestných cen a pohárů pro nejlepší vystavovatele.

Josef Blažek
předseda ČSCH ZO Svinčany

PLACENÁ INZERCE

SERIÁL: Zaváté stopy našeho města

Barákova ulice – IV. část – Eden

V Barákově ulici se nachází také dlouhá léta známá a až do dnešní doby prosperující restaurace Eden. Než došlo k přejmenování ulic v roce 1993, patřil Eden do ulice Hálkovy.

Jak zmiňuje kronika, budova hostince byla původně přízemní a nesla název U Slunce. Jejím majitelem byl dlouho (téměř 50 let) pan Jan Minařík. U hospody se nacházel velký sál, kde bývaly v 80. letech 19. století pořádány taneční zábavy. Hudební doprovod tu tehdy představoval pouze malý buben. O Matičkových poutích se v hostinci konaly živé taneční zábavy, kterých se účastnily i děti. Je zaznamenáno, že o 10. hodině večerní hostinský zajišťoval pořádek a děti bez ohledu na rodiče ze sálu pomocí důtek „vyprovodil" k domovu.

Další majitel pan Inocenc Skála s manželkou hostinec s č. p. 134 přestavěl v roce 1924 na jednopatrovou budovu a získal pak nový název Eden, který zůstal dodnes. V patře se nacházelo 5 pokojů k ubytování. Tuto možnost využil v době protektorátu Stanislav Kostka Neumann, který v Edenu během léta 1939 pobýval. Zaznamenala to i ve vzpomínkové knize s názvem Takový byl Lída Špačková. Tehdy tvořil sbírku Zamořená léta a báseň Krajina a svět je zasazena do našeho města. Za krátký čas se odtud přemístil do Vápenného Podola, který mu připadal pro jeho pobyt bezpečnější. Pan Inocenc Skála zemřel v roce 1948 a příslušníci jeho rodiny vlastní budovu dodnes. Ovšem s přestávkou od 50. let 20. století do přelomového roku 1989.

Eva Bočková

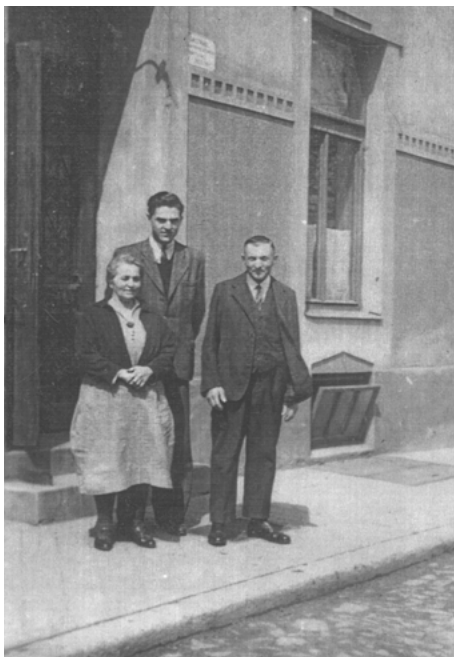

Majitelé Skálovi před hostincem se svým nástupcem

Stará pohlednice Edenu

Reklama z roku 1939

Rekonstrukce Edenu, 1993

60. léta 20. století

Pohled do interiéru

Před opravou počátkem 90. let 20. století

Uzávěrka příštího čísla (říjen): čtvrtek 21. 9. 2023 ve 12.00

LEKNÍN
Zpravodaj pro občany Heřmanoměstecka

Periodický tisk územního samosprávného celku. Zpravodaj města Heřmanův Městec vychází 11× ročně v počtu 2 600 výtisků, vychází počátkem měsíce. **Příspěvky neprocházejí jazykovou korekturou.** Vydává město Heřmanův Městec se sídlem Havlíčkova 801, 538 03 Heřmanův Městec, IČ: 00 27 00 41, evidenční číslo MK ČR E 21320. **Adresa redakce:** Zpravodaj města Heřmanův Městec, Městský úřad Heřmanův Městec, Havlíčkova 801, 538 03 Heřmanův Městec, leknin@mesto-hm.cz, tel.: 778 888 772, www.hermanuv-mestec.cz. **Redakční rada:** Alena Janatová, Jan Řehák, Alena Stránská, Markéta Pleskotová. **Redakce:** Otakar Volejník (šéfredaktor), Eva Bočková, Aneta Jelínek (grafik). **Sběr podkladů:** leknin@mesto-hm.cz nebo osobně v TIC. **Tisk**: HRG Litomyšl